

COOPERATIVA ELÉCTRICA LOS ÁNGELES LTDA.



**coopelan**

*más energía ...más servicio*



**MEMORIA**  
**ANUAL** 2018







# Contenidos

<b>CARTA DEL PRESIDENTE</b>	<b>2</b>
<b>ANTECEDENTES GENERALES</b>	<b>4</b>
<b>ORGANIZACIÓN DE LA EMPRESA</b>	<b>5</b>
Nuestro Consejo de Administración	
Junta de Vigilancia	
Administración de la Empresa	
Estructura Organizacional	
<b>INFORME A LOS SOCIOS</b>	<b>10</b>
Señores Socios	
Visión	
Misión	
Valores de la Organización	
Actividades y Negocios	
<b>ANTECEDENTES FINANCIEROS RELEVANTES</b>	<b>12</b>
Resultado	
Balance y Financiamientos	
Indicadores Financieros	
Hechos Relevantes	
Factores de Riesgo	

<b>SISTEMA ELÉCTRICO</b>	<b>17</b>
Distribución de Energía	
Ventas por Sector	
Servicios Activos	
Crecimiento de Líneas	
Regulaciones del Sector Eléctrico	
Ranking Calidad de Servicio	
<b>ACERCAMIENTO CON NUESTROS SOCIOS Y LA COMUNIDAD</b>	<b>23</b>
<b>DECLARACIÓN DE RESPONSABILIDAD</b>	<b>24</b>
<b>ESTADOS FINANCIEROS COOPERATIVA ELÉCTRICA LOS ÁNGELES LTDA.</b>	<b>27</b>
<b>COPELAN COMERCIAL S.A.</b>	<b>48</b>
<b>ESTADOS FINANCIEROS COPELAN COMERCIAL S.A.</b>	<b>52</b>
<b>ESTADOS FINANCIEROS COOPERATIVA ELÉCTRICA LOS ÁNGELES LTDA. Y FILIAL</b>	<b>83</b>

# CARTA DEL PRESIDENTE

Señores socios:

Al término de un nuevo año y en nombre del Concejo de Administración de la Cooperativa Eléctrica Los Ángeles Ltda., Coopelan, tengo la satisfacción de presentar a ustedes, la Memoria Anual y los Estados Financieros, que dan cuenta de los resultados y de las principales actividades desarrolladas por la cooperativa durante el ejercicio del año 2018.

En Coopelan hemos definido que nuestra principal obligación y el objetivo que da sentido a nuestra existencia, es la entrega de un suministro de energía eléctrica de excelencia, entendida esta como un servicio de calidad, garantizando la continuidad y calidad de suministro eléctrico, que permitan contribuir al crecimiento de sus socios y clientes, así como también una atención oportuna y de calidad a nuestros usuarios.

El mayor desafío y a la vez el compromiso de los directivos, ejecutivos y funcionarios que componen la dotación de nuestra Cooperativa, es que nuestro servicio, canales de atención comercial y técnicos, no solo estén disponibles, sino que además, éstos cumplan con los estándares y exigencias de calidad, seguridad y eficiencia, que establece la nueva Norma Técnica de Distribución, promulgada en el mes de diciembre del año 2017. En este contexto podemos destacar que durante el año 2018 redujimos en un 71% los tiempos de interrupción del suministro de respecto de lo ocurrido el año 2017, pasamos de un promedio de 19,6 horas por cliente el año 2017 a un promedio 5,62 horas en el año 2018.

Al 31 de diciembre de 2018, Coopelan contaba con más 23.400 servicios o usuarios activos, donde se alcanzó un total de venta de 93,2 GWH, lo que representa un incremento de un 9,0% con respecto al año anterior, influenciado principalmente por el aumento del sector residencial-domiciliario y el sector industrial.

Los resultados, tanto en el Balance General como los Estados Financieros, muestran variaciones significativas, donde se puede apreciar que la utilidad neta del ejercicio del año 2018 alcanzó los \$1.069 millones, lo que representa una disminución de un 43,7% en relación con el año anterior. Esta disminución en la utilidad se explica principalmente por un deterioro en el resultado no operacional, dado por la reducción en los ingresos fuera de explotación, por una menor ejecución de proyectos de electrificación a terceros. También es importante destacar el crecimiento de nuestro sistema de distribución, el cual, ya cuenta con más 3.300 kilómetros de red de media y baja tensión.

Otro aspecto a destacar, es que los resultados obtenidos, han sido fundamentales para poder llevar a cabo los nuevos proyectos de infraestructura, equipamiento, cambios tecnológicos, ampliación de redes, renovación y mantención de las instalaciones eléctricas, que han traído consigo las mejoras en la calidad y continuidad del suministro, que permiten a nuestra Cooperativa seguir en la senda de lograr su misión de entregar un servicio de excelencia en la distribución de energía y sus servicios asociados.





Otro hecho que nos enorgullece, es el resultado de nuestra cooperativa durante el año 2018, en el Ranking de Calidad de Servicio Eléctrico, que alcanzó el séptimo lugar a nivel nacional y primer lugar a nivel regional, de un total de treinta empresas distribuidoras de energía eléctrica, logrando Coopelan una nota de 8,36 de un máximo de 10, Ranking que es elaborado anualmente por la Superintendencia de Electricidad y Combustibles, (SEC).

En el ámbito regulatorio la Cooperativa ha continuado cumpliendo en forma oportuna a las exigentes regulaciones y diversas disposiciones emanadas de los organismos gubernamentales, logrando así el mejoramiento de la confiabilidad de la gestión del servicio eléctrico, lo que necesariamente debe ser tenido en cuenta por la autoridad.

Para Coopelan, también es motivo de orgullo el crecimiento sostenido que ha logrado nuestra área comercial, a través de Coopelan Comercial S.A., que durante el año 2018 alcanzó ventas totales por \$ 4.701 millones. Estos niveles de ventas nos permitirán a futuro explorar nuevas áreas de negocios y productos que permitan seguir satisfaciendo adecuadamente las demandas y necesidades de nuestros socios y clientes.

Todos estos resultados, nos han permitido continuar con nuestros planes de acercamiento con nuestros socios con diferentes beneficios y en distintos ámbitos, entre los que se puede destacar el beneficio de la cuota mortuoria, las becas que financian los estudios para hijos de socios y aportes a distintas organizaciones e instituciones y en especial aquellas que tienen menos oportunidades, como es el caso del hogar de ancianos Don Orione, Hogar de Ancianos de Santa Fe, Juntas de Vecinos, Unión Comunal de Fútbol Rural y Clubes deportivos Rurales, entre otros. Es importante destacar que a contar del mes de junio en los domicilios de nuestros usuarios de suministro eléctrico, donde esté registrado un paciente electro-dependiente, se otorgó sin costo un consumo de 50 kwh/mes y durante el mes

de diciembre se entregó un grupo electrógeno gratuito, mientras el paciente mantenga la calidad de electro-dependiente. Sin duda todos estos beneficios han significado una gran ayuda para nuestros socios y sus familias, con especial énfasis en aquellos de menores recursos.

Durante el mes de abril de 2018, se concluyó con éxito el proceso de negociación colectiva con los trabajadores de la Cooperativa, logrando firmar un convenio colectivo por los próximos dos años. Esto ha potenciado las buenas relaciones entre la Cooperativa y sus trabajadores, logrando así mejorar la productividad, las comunicaciones internas y por sobre todo, lograr el compromiso de cada uno de los trabajadores con la gestión realizada.

Todos estos hechos destacados y los resultados satisfactorios, representan un paso importante para el engrandecimiento de nuestra cooperativa. Finalmente, como presidente del Consejo de Administración, quiero agradecer a los demás consejeros de la Cooperativa, a la Junta de Vigilancia y especialmente a nuestros colaboradores, con quienes a través de su compromiso, trabajo y apoyo permanente, esperamos enfrentar los desafíos que nos lleven a proyectarnos en el futuro de la distribución de energía, y estar preparados para cumplir con nuestra misión de servicio para con nuestros socios y clientes.

### **Enrique Tapia Reyes**

Presidente  
Concejo Administración





# Antecedentes Generales

**Razón Social:**

Cooperativa Eléctrica Los Ángeles Ltda.

**Rol Único Tributario:**

81.585.900-6

**Tipo de Entidad:**

Cooperativa

**Domicilio:**

Av. Las Industrias N° 4670 - Los Ángeles.

**Teléfono:**

43 240 7070

**Casilla:**

425, Los Ángeles.

**Página Web:**

[www.coopelan.cl](http://www.coopelan.cl)

**E-mail:**

[coopelan@coopelan.cl](mailto:coopelan@coopelan.cl)

**Constitución Legal:**

La Cooperativa Eléctrica Los Ángeles Ltda., Se constituyó por autorización decreto supremo n° 161 del 22 de febrero de 1957 del ministerio de economía, fomento y reconstrucción, publicado en el diario oficial el 8 de marzo de 1957.





coopelan

*más energía ...más servicio*



# Organización de la Cooperativa

Coopelan, es una organización administrada por un Consejo de Administración compuesto por siete miembros y que son socios de la Cooperativa, los cuales son elegidos en sus cargos por un período de tres años.

El Gerente General es designado por el Consejo de Administración y posee las facultades propias de un factor de comercio y las que le confiere expresamente el Consejo de Administración.



# Nuestro Consejo de Administración



**PRESIDENTE:**

ENRIQUE TAPIA REYES  
Perito Agrícola

**VICE - PRESIDENTE:**

CARLOS VELOSO VALLEJOS  
Contador Auditor

**SECRETARIO:**

CLAUDIO SCHULZ HANNIG  
Agricultor

**DIRECTORES:**

JAIME UGARTE CATALDO  
Ingeniero Agrónomo

CARLOS KISS BLUMEL  
Agricultor

MAURICIO MORALES CARLE  
Perito Agrícola

ALFREDO SCHOLZ BRANDT  
Ingeniero Agrónomo

**DIRECTORES SUPLENTE:**

ALEX RUFF GROLLMUS  
Bioquímico

CHRISTIÁN PIFFAUT GIRARDI  
Perito Agrícola





LUCIA AVELLO LEIVA  
TITULAR



MANUEL CASTRO MARTIN  
TITULAR



LUIS CASTILLO LÓPEZ  
TITULAR

## JUNTA DE VIGILANCIA

# Administración de la Empresa



**GERENTE GENERAL :**

JOSÉ LUIS NEIRA VELOSO

Ingeniero Comercial

**SUB-GERENTE DISTRIBUCIÓN:**

GONZALO MARTÍNEZ SEPÚVEDA

Ingeniero Civil Industrial

**SUB-GERENTE ADMINISTRACIÓN Y FINANZAS:**

LEONARDO MAINO MASSRI

Ingeniero Comercial

**JEFE ÁREA COMERCIAL:**

JAIME PINO FERNÁNDEZ

Ingeniero (E) Electricidad

**JEFE COMPUTACIÓN E INFORMÁTICA :**

EDUARDO ROBBA DÍAZ

Ingeniero Ejecución en Informática

---

**ASESOR JURÍDICO :** RAFAEL DIEZ MUÑOZ, Abogado

**AUDITORES EXTERNOS:** Gestión's Auditores & Consultores



# Estructura Organizacional

La organización de la Cooperativa está estructurada a través de un ente superior que es la Junta General de Socios, en la que participan reunidos en Asamblea todos los socios. En ella eligen al Consejo de Administración y a la Junta de Vigilancia. El Consejo de Administración que es responsable de la marcha de la Cooperativa, a su vez designa al Gerente General.

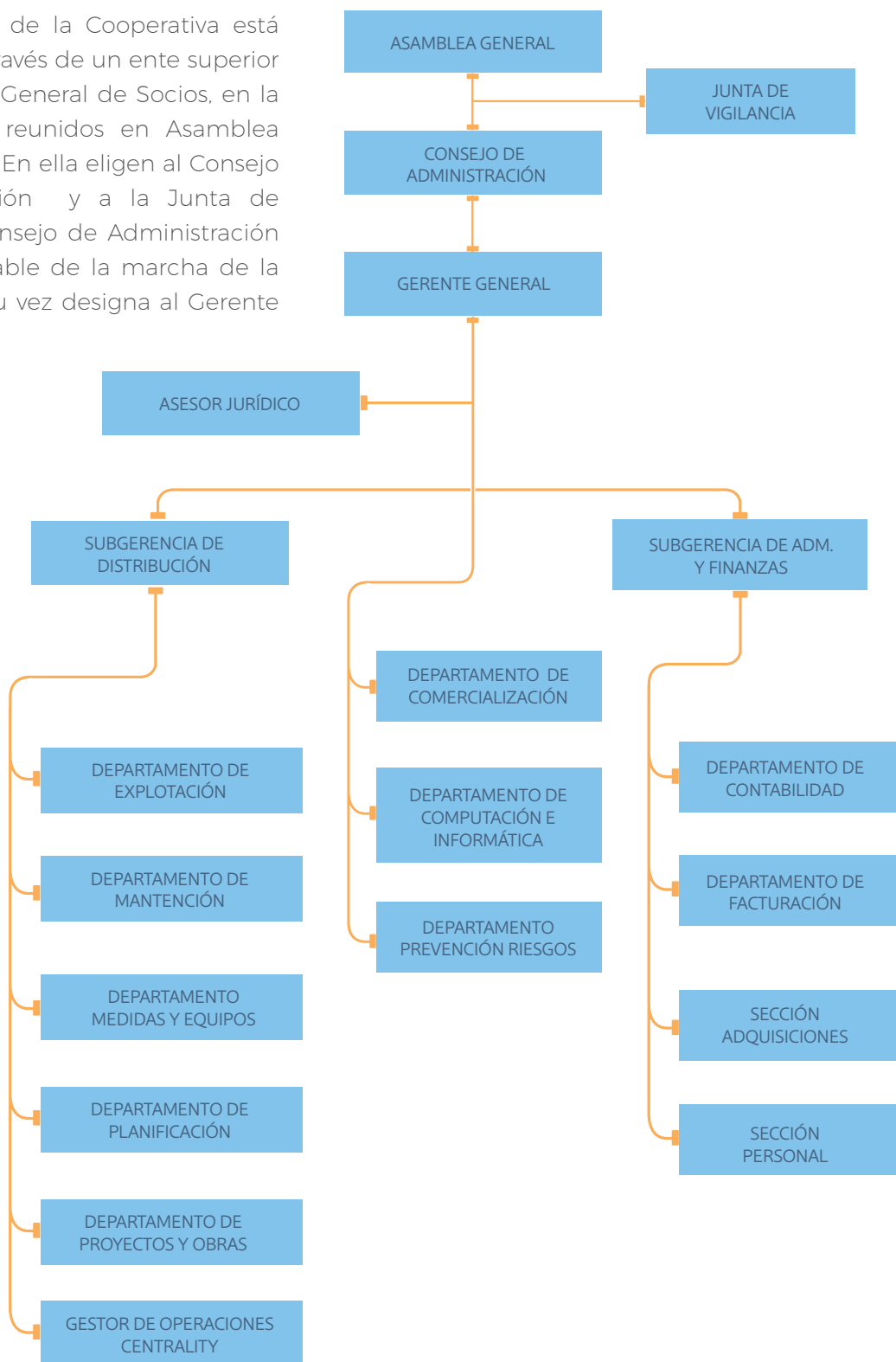



# Informe a los Socios

Esta sección entrega antecedentes de la gestión de la Cooperativa y antecedentes financieros relevantes que reflejan la marcha de COOPELAN Ltda., en el ejercicio.



# SEÑORES SOCIOS

En conformidad a lo dispuesto en el artículo 19° de los Estatutos de esta Cooperativa, este Consejo de Administración somete a vuestra consideración la memoria y estados financieros individuales y consolidados de la Cooperativa Eléctrica Los Ángeles Ltda., correspondiente al ejercicio terminado al 31 de diciembre de 2018. Se incluyen además los estados financieros de su filial, correspondiente al mismo ejercicio.

---

## VISIÓN

Queremos ser líderes y reconocidos por la calidad de nuestros servicios entre las empresas distribuidoras de energía, recomendados por nuestros asociados y clientes por la confiabilidad y continuidad de nuestros servicios.

---

## MISIÓN

La Cooperativa tiene como misión entregar un servicio de excelencia en la distribución de energía y de los servicios asociados a la distribución de energía, que permitan contribuir al crecimiento de sus socios y clientes.

---

## VALORES DE LA ORGANIZACIÓN

Debemos desarrollar una cultura basada en el principio fundamental del respeto a las personas, enfocados en valores como la integridad, la orientación hacia el cliente y los resultados, en la búsqueda de la excelencia operacional, el trabajo en equipo y la cooperación, responsabilidad y compromiso.

---

## ACTIVIDADES Y NEGOCIOS

La actividad principal de la Cooperativa y por la cual fue creada, es la satisfacción de las necesidades de abastecimiento de la energía eléctrica de sus asociados y clientes, pudiendo para tal efecto producir, adquirir y suministrar energía eléctrica.

El capital de la Cooperativa será ilimitado y variable, y está dividido en cuotas de participación, las que serán nominativas y su transferencia y rescate, si éste fuera procedente, deberá ser aprobada por el concejo de administración.

Podrán ser miembros de la Cooperativa todas las personas naturales y jurídicas que necesiten energía eléctrica, adquiriendo, según el caso derechos y obligaciones.

En el transcurso del tiempo y conscientes que el desarrollo de la Cooperativa puede servir al desarrollo y crecimiento de sus asociados, y en especial, aquellos de más escasos recursos, durante el año 2006 se crea Coopelan Comercial S.A., dedicada a la comercialización de bienes y servicios, con el objeto de atender más adecuadamente las necesidades de nuestros socios y clientes.

# ANTECEDENTES FINANCIEROS RELEVANTES

## Resultado

El resultado de la Cooperativa para el ejercicio terminado al 31 de diciembre de 2018, alcanzó una utilidad de \$ 1.069 millones, lo que representa una disminución de un 43,7%, si se compara con los \$ 1.898 millones, alcanzados el año anterior. Esta disminución en el resultado se explica por un deterioro en el resultado no operacional, debido a una disminución de los ingresos fuera de explotación.

Gráfico comparativo Resultado Ejercicio  
Últimos 5 años

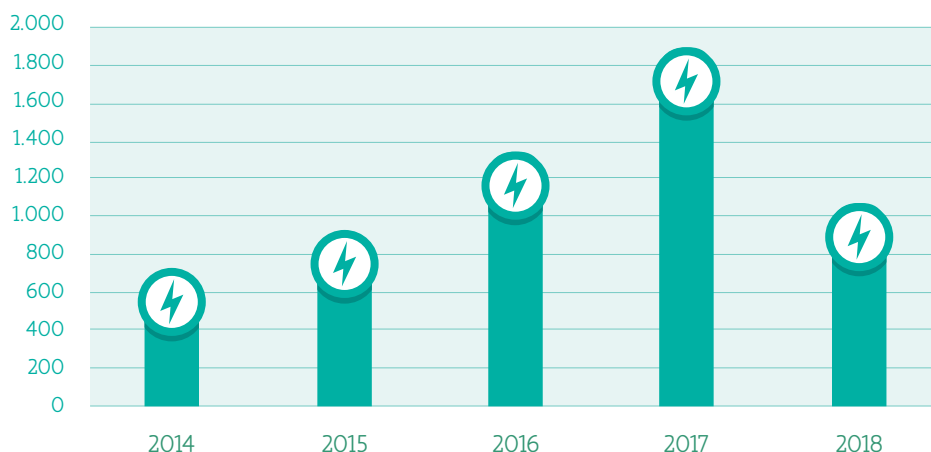

## Resultado Operacional

En el año 2018 los ingresos operacionales de la Cooperativa alcanzaron \$ 13.260 millones, de los cuales, \$ 12.976 millones correspondieron a servicios asociados a la venta de energía y \$ 284 millones a otras ventas. Los costos y gastos operacionales alcanzaron \$ 12.776 millones, de los cuales, \$ 9.984 millones correspondieron a servicios asociados a venta de energía y \$ 2.792 millones a otros gastos y los gastos de administración y ventas. Todas estas cifras revelan que el resultado operacional alcanzó una utilidad de \$ 484 millones.

## Resultado No Operacional

El resultado no operacional durante el año 2018 fue de \$ 737 millones de utilidad, debido fundamentalmente a los ingresos fuera de explotación, por la ejecución de proyectos de electrificación a terceros, los ingresos por la utilidad de la empresa relacionada y los ingresos financieros.



## Balance y Financiamiento

Los principales componentes del balance, en millones de pesos al 31 de diciembre de 2018, son los siguientes:

	2016	2017	2018
Total Activos	23.758	25.532	26.383
Pasivo Exigible	4.944	4.664	4.485
Patrimonio	18.814	20.868	21.898

El principal componente de los activos es el activo fijo, que incluye el sistema eléctrico de distribución. Al cierre del ejercicio éste alcanza \$ 18.633 millones.

El pasivo exigible incluye \$ 180 millones de deuda con el sistema financiero, de los cuales \$ 103 millones están en el largo plazo. El aumento del patrimonio se origina por el aumento del capital y la mayor utilidad del ejercicio de la Cooperativa.

## Indicadores Financieros

Las principales relaciones financieras respecto al balance y el estado de resultado son las siguientes:

Indicadores Financieros	Unidades	2016	2017	2018
Liquidez	veces	1,74	2,04	1,94
Endeudamiento	veces	0,26	0,22	0,20
Cobertura Gastos Intereses	veces	31,17	45,52	28,14
Rentabilidad Patrimonio	%	7,12%	9,10%	4,88%



# HECHOS RELEVANTES

*A continuación se entrega una información resumida de los hechos relevantes durante el presente ejercicio:*



**D**urante el mes de abril de 2018, se concluyó con éxito el proceso de negociación colectiva con los trabajadores de la Cooperativa, logrando firmar un convenio colectivo por los próximos dos años. Esto ha potenciado las buenas relaciones entre la empresa y sus trabajadores, logrando así mejorar la productividad y las comunicaciones internas.

En Sesión Extraordinaria del Consejo de Administración de fecha 27 de abril de 2018, quedó constituido el Consejo de Administración de la Cooperativa período 2018-2019, quedando como Presidente el Sr. Enrique Tapia Reyes, Vice-presidente el Sr. Carlos Veloso Vallejos y Secretario el Sr. Claudio Schulz Hannig.

En Sesión del Consejo de Administración celebrada el 31 de mayo de 2018, el consejo aprueba por unanimidad que los domicilios de nuestros usuarios de suministro eléctrico donde esté registrado un paciente electro dependiente, se otorgará gratis un consumo de 50 kwh/mes y se proveerá un grupo electrógeno en comodato, sin costo para dichos servicios.

Con fecha 28 de septiembre de 2018, se publicó en el Diario Oficial el decreto N° 5T, del el Ministerio de Energía, que modifica los parámetros del decreto 11T, del mismo ministerio, que estableció las fórmulas tarifas de suministro de electricidad para nuestros clientes regulados, para el cuatrienio noviembre 2016 - noviembre 2020. Este decreto inter-período actualiza los parámetros, lo que implicó un aumento en las tarifas de suministro reguladas, que tiene entre sus objetivos implementar los planes de inversión y costos necesarios para dar cumplimiento a las nuevas exigencias de la norma técnica de calidad de servicio para sistemas de distribución, establecida en la resolución exenta N° 706, de fecha 7 de diciembre 2017, del Ministerio de Energía. Por lo anterior, el consejo de administración de la Cooperativa con el objeto de atenuar las alzas de las distintas tarifas de distribución, acordó por unanimidad limitar el alza tarifaria hasta el 5%, en los procesos de facturación respectivos, desde el mes de octubre de 2018.





En Sesión del Consejo de Administración celebrada el 31 de octubre de 2018, el consejo aprueba por unanimidad financiar la realización del campeonato de fútbol rural de la comuna de Los Angeles, Copa Campeones y Recopa.

En Sesión del Consejo de Administración celebrada el 29 de noviembre de 2018, se acordó por unanimidad de los consejeros presentes, la constitución de una Sociedad de Generación de Energía, con el objeto de poder generar fondos para evaluar futuros proyectos de generación solar como PMGDs, y financiar el costo de los estudios respectivos. La Cooperativa Eléctrica Los Ángeles Ltda., tendrá el 100% de la propiedad y será una Sociedad por Acciones (Spa). Para la constitución y operación de la sociedad señalada, previamente se deberá dar cumplimiento a las formalidades y obligaciones establecidas por la Ley de Sociedades por Acciones.

De acuerdo a lo establecido en las Bases de Licitación pública por la "Construcción Remodelación y Ampliación Tienda Ciudad de Angol", con fecha 18 de diciembre de 2018, en Sesión Extraordinaria del Consejo de Administración, se acordó por unanimidad de los consejeros presentes, la adjudicación de la construcción de la

remodelación y ampliación de Tienda Comercial ubicada en la ciudad de Angol.

La Superintendencia de Electricidad y Combustibles, en su Oficio Circular N° 31.107 de fecha 27 de diciembre 2018, informó el Ranking de Calidad de Servicio de las empresas distribuidoras para el año 2018, donde Coopelan alcanzó una nota final de 8,36 de un máximo de 10, ubicándonos en el séptimo lugar a nivel nacional y en primer lugar a nivel regional, de un total treinta empresas distribuidoras de energía.

En Sesión del Consejo de Administración celebrada el 27 de diciembre de 2018, se acordó por unanimidad de los consejeros presentes, mantener el beneficio por muerte natural o accidental de un socio, que consiste en el pago al cónyuge o heredero más próximo del socio una cuota mortuoria con el objeto de absorber en parte los gastos que involucra el sepelio. Se determinó que acuerdo a lo establecido en el artículo N° 10 del reglamento de cuota mortuoria, asignar para el año 2019 un presupuesto anual de \$ 30 millones de pesos para este beneficio, en un total de 100 cuotas mortuorias, por un monto de \$ 300.000, cada una.



## FACTORES DE RIESGO

Nuestra cooperativa enfrenta diversos riesgos, inherentes a las actividades que desarrolla en los distintos mercados en los que participa, como es la distribución de energía y las ventas de retail, sea directa o indirectamente, como son los relativos a los cambios en los marcos regulatorios, cambios generales en las condiciones de mercado económico financiero y casos fortuitos o de fuerza mayor.

Coopelan en su negocio principal, opera en un mercado de servicio de

primera necesidad, caracterizado por su estabilidad y constante crecimiento, lo que representa un bajo riesgo comercial. No obstante, para cubrir posibles siniestros, posee pólizas de seguros de sus principales activos e instalaciones, seguro de vida para el personal y seguro de los vehículos.

En la actualidad, las deudas de la Cooperativa con el sistema financiero se encuentran asociadas a tasas de interés fijas, situación que acota el riesgo asociado a la fluctuación de las tasas en el mercado y que permiten adoptar una estructura de deuda al largo plazo. La política de financiamiento de la Cooperativa, coloca énfasis en la utilización de recursos propios y mantención de una estructura de deuda controlada. Al 31 de diciembre de 2018 el 100 % de las obligaciones financieras están contratadas a tasa fija y en pesos.





# Sistema Eléctrico

Esta sección presenta una síntesis de las operaciones de distribución de energía eléctrica de COPELAN en el ejercicio.

# DISTRIBUCIÓN DE ENERGÍA

Durante el año 2018, la venta de energía fue de 93.2 Gwh, lo que implica un aumento del 9,0% respecto a la venta del año anterior. Por su parte la compra fue de 110,7 Gwh, cifra que muestra un incremento del 11,7% respecto al periodo anterior.

En el gráfico, se visualizan las Compras y Ventas de energía en los últimos cuatro años.

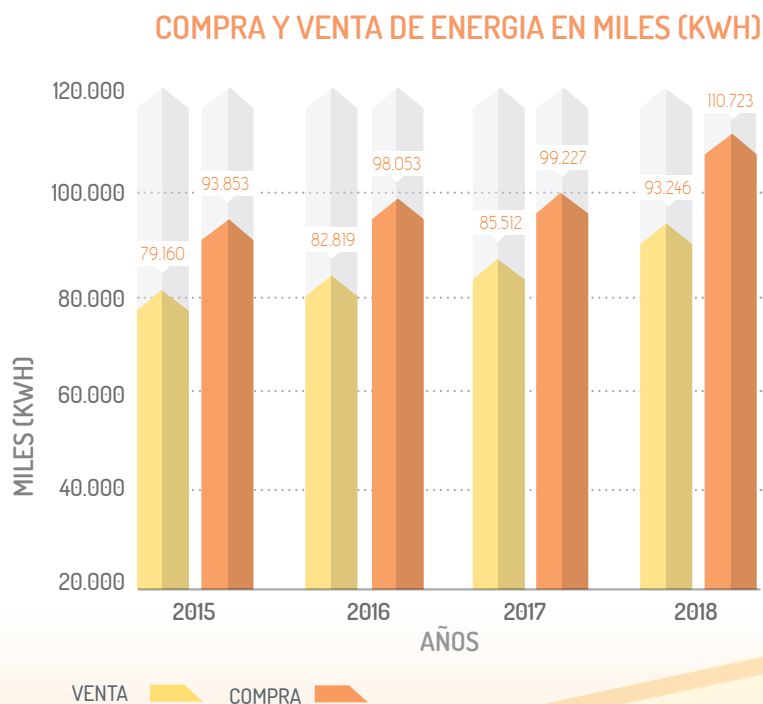

## PÉRDIDA

PÉRDIDA DISTRIBUCIÓN (%)

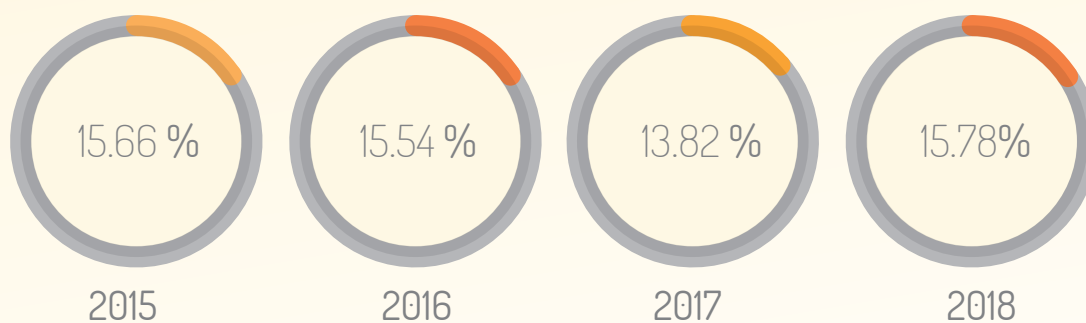

La pérdida de distribución promedio del año 2018, fue de un 15,78 %, que representa un aumento de un 15,0 % respecto a la pérdida del año anterior. Dada el buen comportamiento de este indicador, podemos decir que nuestra Cooperativa se encuentra comparativamente bajo la media de las pérdidas de distribución, para las empresas de distribución rural de energía.





# VENTAS POR SECTOR

COOPELAN, durante el año 2018, alcanzó una venta de energía total de 93,2 Gwh, distribuidos en las comunas de Los Angeles, Laja, Quilleco, Santa Bárbara y Mulchén, de la Provincia de Bío-Bío, según los siguientes sectores:

SECTORES ( en Gwh)	2018	2017	% Part. 2018
RESIDENCIAL	39,53	35,64	42,40 %
INDUSTRIAL	33,64	29,78	36,08 %
MUNICIPAL FISCAL	3,93	3,81	4,21 %
AGRÍCOLA	2,23	2,21	2,39 %
RIEGO	13,92	14,07	14,93 %

En el siguiente gráfico, se visualizan las ventas por sector del año 2018.

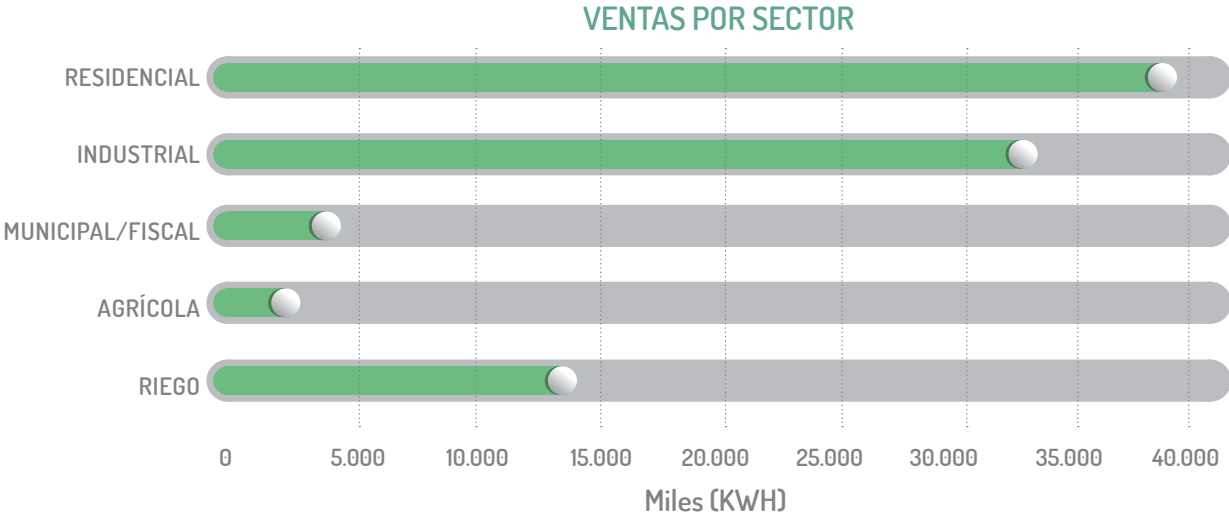

# SERVICIOS ACTIVOS

Coopelan suministró energía eléctrica a 23.458 servicios conectados y durante el año el año 2018 ingresaron 1.614 nuevos clientes, lo que implica un incremento del 7.4%. Esto deja de manifiesto que Coopelan presenta un crecimiento sostenido en el tiempo, tanto en relación con el número de clientes como en sus ventas, lo que se explica en gran medida por su mejoramiento continuo en la calidad y continuidad de su servicio.

A continuación se presenta un gráfico con la cantidad de servicios activos de los últimos años.

## NÚMERO DE SERVICIOS ACTIVOS

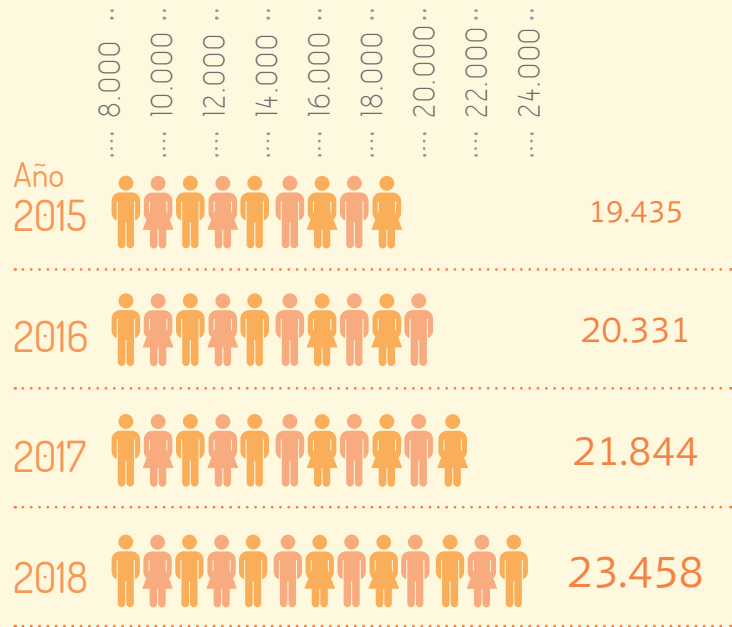

# CRECIMIENTOS DE LÍNEAS

Coopelan, para distribuir energía eléctrica a sus socios y clientes, en la actualidad cuenta con una red de 2.045 kilómetros de líneas de media tensión y 1.264 kilómetros de líneas de baja tensión. Los gráficos que se muestran a continuación permiten dimensionar el crecimiento del sistema eléctrico de distribución.

## Líneas de Media Tensión

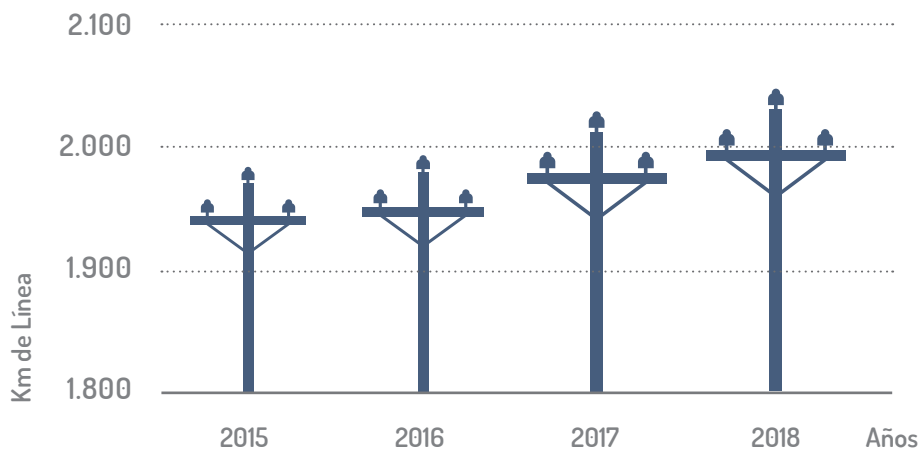





A través del departamento de proyectos y obras, de la Subgerencia de Distribución, Coopelan presta los servicios de evaluación de proyectos eléctricos, los que se encargan del diseño y construcción de los proyectos de electrificación. Además, la realización de muchos de estos proyectos, se pueden concretar gracias al financiamiento adecuado, para cada caso, por parte de Coopelan.

## Líneas de Baja Tensión

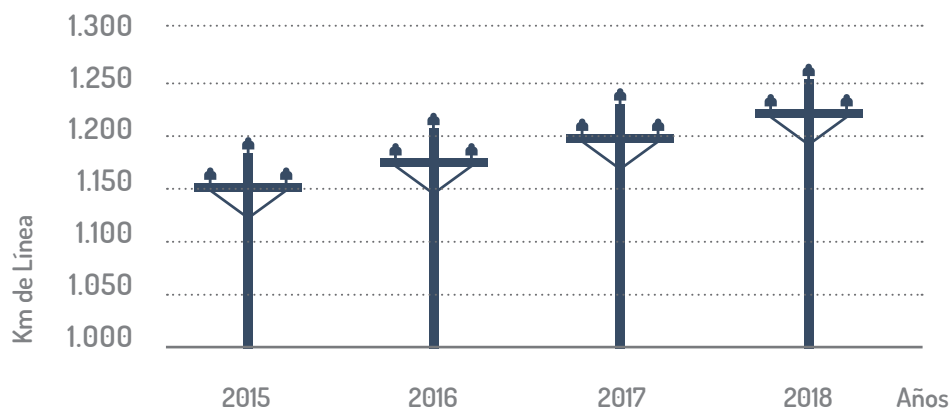

# REGULACIONES DEL SECTOR ELÉCTRICO

La Cooperativa ha implementado sistemas administrativos computacionales y de georeferenciación, que permiten administrar el sistema de distribución y a la vez dar cumplimiento en forma mensual a los informes requeridos por las instituciones que nos fiscalizan, tales como la Superintendencia de Electricidad y Combustibles (SEC), Comisión Nacional de Energía (CNE), Coordinador Eléctrico Nacional (CEN), Departamento de Cooperativas, Instituto Nacional de Estadísticas, Banco Central de Chile, entre otros.

Entre los informes que se debe dar cumplimiento se encuentran:

- Tarifas eléctricas.
- Facturación a Clientes.
- Clientes Distribución.
- Cabeceras de alimentadores.
- Límites de zona.
- Interrupciones de servicio.
- Presentaciones.
- Infraestructura Eléctrica y asociación cliente - red.
- Compensaciones.
- Costos e Ingresos de Explotación.
- Esquemas Desprendimiento Automático de Carga (EDAC).
- Informes Contables.

## RANKING DE CALIDAD DE SERVICIO

Todas las empresas concesionarias de servicio de distribución eléctrica están sometidas anualmente a una evaluación por parte la Superintendencia de Electricidad y Combustibles, elaborado sobre la base de tres índices. El primero se relaciona con la encuesta de calidad de servicio entre sus clientes efectuado por una empresa externa, el segundo se relaciona sobre la base de los reclamos de los clientes y el tercero corresponde a índices de continuidad de suministro, calculados por la Superintendencia.

Durante el año 2018, en el cálculo de la nota final del ranking y la ponderación asignada a la nota de encuesta, reclamos e índices, nuestra cooperativa alcanzó la nota final de 8,36 de un máximo de 10, lo que permitió ubicar a Coopelan en el séptimo lugar del ranking a nivel nacional de un total de treinta empresas de distribución de energía y en primer lugar a nivel regional.

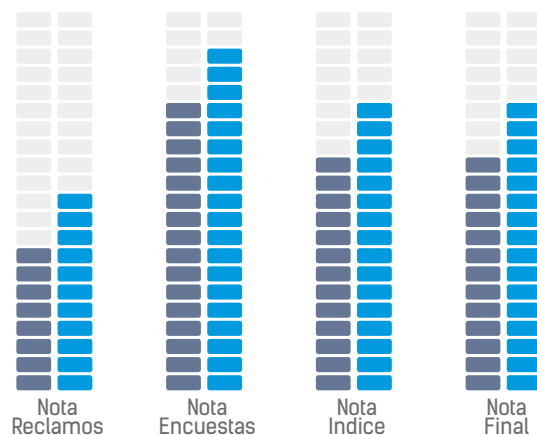

### NOTAS RANKING CALIDAD DE SERVICIO

	Nota Reclamos	Nota Encuestas	Nota Indice	Nota Final
Promedio Industria	6,08	8,32	7,51	7,51
Coopelan	6,94	9,17	8,37	8,36



# ACERCAMIENTO CON NUESTROS SOCIOS Y LA COMUNIDAD

Dado el desarrollo y crecimiento de nuestra Cooperativa, ha permitido ayudar a sus socios y en especial, a aquellos de más escasos recursos, por medio de distintos beneficios y en diferentes ámbitos, dentro de los cuales se destacan los siguientes:

- ❖ **Beneficio por muerte** (natural o accidental), consistente en el pago de una cuota mortuoria a la cónyuge o heredero más próximo del socio, con el objeto de absorber en parte los gastos que involucra el sepelio. En el año 2018 se cancelaron 92 cuotas mortuorias, lo que significó un costo total de \$ 27,6 millones. Es importante destacar que este beneficio lo poseen todos los socios, sin costo y sin límite de edad.
- ❖ **Beca Universidad de Concepción Sede Los Ángeles (UCLA)**, este beneficio consiste en financiar los estudios universitarios de los hijos, nietos, cargas familiares o hijos de empleados de un socio, de escasos recursos. Durante el año 2018, se entregó una beca, con un aporte anual de \$ 3,2 millones.
- ❖ **Beca Liceo Industrial Los Ángeles**, con el objeto de financiar estudios al nivel técnico, a hijos, nietos, cargas familiares o hijos de un empleado de un socio. Este beneficio consiste en un aporte en dinero que ayuda a financiar los gastos de estadía, alimentación y movilización, por todos los años de duración de sus estudios. Durante el año 2018, se entregaron 6 nuevas becas, dando un total de 28 alumnos becados, con un costo anual de \$ 7,7 millones.
- ❖ **Aportes de Electrificación**, Coopelan continuó durante el año 2018, efectuando aportes para el desarrollo de importantes proyectos de electrificación e instalación de alumbrado público, especialmente en



los sectores rurales y de bajos recursos, logrando así mejorar las condiciones de vida y seguridad de los mismos. Aquí podemos destacar la instalación de 108 luminarias y 138 empalmes domiciliarios en los distintos sectores rurales de nuestra provincia.

- ❖ **Compromiso con la Comunidad**, conscientes en la necesidad de desarrollar un vínculo más profundo con la comunidad, esta cooperativa ha prestado ayuda a distintas organizaciones e instituciones y en especial aquellas que tienen menos oportunidades, como es el caso del hogar de ancianos Don Orione, Hogar de Ancianos de Santa Fe, Juntas de Vecinos, Unión Comunal de Fútbol Rural y Clubes deportivos Rurales, entre otros.

# DECLARACIÓN DE RESPONSABILIDAD

Los Ángeles, Marzo de 2019.

## INFORME DE LA JUNTA DE VIGILANCIA.

En conformidad a lo dispuesto en el Artículo N° 61 del Estatuto y al mandato que nos otorgó la Asamblea General de Socios de la Cooperativa Eléctrica Los Ángeles Ltda., celebrada el 26 de abril del 2018, certificamos que al 31 de diciembre del 2018, procedimos a efectuar un arqueo de Caja y arqueo de Documentos por Cobrar, así como verificamos la realización de las conciliaciones bancarias de todas las cuentas corrientes de la Cooperativa y también verificamos los saldos de inventario de existencias. Así también hemos examinado el Balance General de la Cooperativa Eléctrica Los Ángeles Ltda., COOPELAN, practicado al 31 de diciembre del 2018, y el correspondiente Estado de Resultado por el ejercicio de doce meses terminado en esa fecha. Por lo tanto, la Junta de Vigilancia estima que los Estados Financieros al 31 de diciembre de 2018, presentados por el consejo de Administración demuestran fiel y razonablemente la situación económica y financiera de la Cooperativa.

Cabe señalar que previo a nuestro examen, el Balance Anual y Estado de Resultado, fue revisado por la firma Gestión's Auditores & Consultores.



MANUEL CASTRO MARTIN



LUCIA AVELLO LEIVA



LUIS CASTILLO LOPEZ



## SUSCRIPCIÓN DE MEMORIA

En conformidad a las normas legales, la presente Memoria fue suscrita por todos los Directores de esta Cooperativa.



**Enrique Tapia Reyes**  
Presidente



**Carlos Veloso Vallejos**  
Vicepresidente



**Claudio Schulz Hannig**  
Secretario



**Jaime Ugarte Cataldo**  
Director



**Carlos Kiss Blumel**  
Director



**Mauricio Morales Carle**  
Director



**Alfredo Scholz Brandt**  
Director



# DISTRIBUCIÓN DE REMANENTES

El Consejo de Administración ha acordado proponer a la Junta General Ordinaria de socios, de acuerdo a lo establecido en los Estatutos de la Cooperativa vigentes a la fecha, en su artículo 73 y lo dispuesto en el inciso quinto del artículo 19 de la Ley General de Cooperativas, constituir el fondo de provisión del 2% de sus remanentes y capitalizar el 100% del saldo del remanente del ejercicio 2018, como aumento del Capital, que se distribuirá a prorrata de las cuotas de participación de cada socio.

Aceptada por la Junta General Ordinaria de Socios esta proposición, el Patrimonio de la Cooperativa Eléctrica Los Ángeles Ltda., queda estructurado de la siguiente forma (en miles de \$):

CAPITAL	\$ 12.004.531.-
FONDO RESERVA LEGAL	\$ 8.532.637.-
RESERVAS VOLUNTARIAS	\$ 1.257.843.-
FONDO PROVISION DEL 2% ART.38, LGC	\$ 102.799.-
<b>TOTAL PATRIMONIO</b>	<b>\$ 21.897.810.-</b>

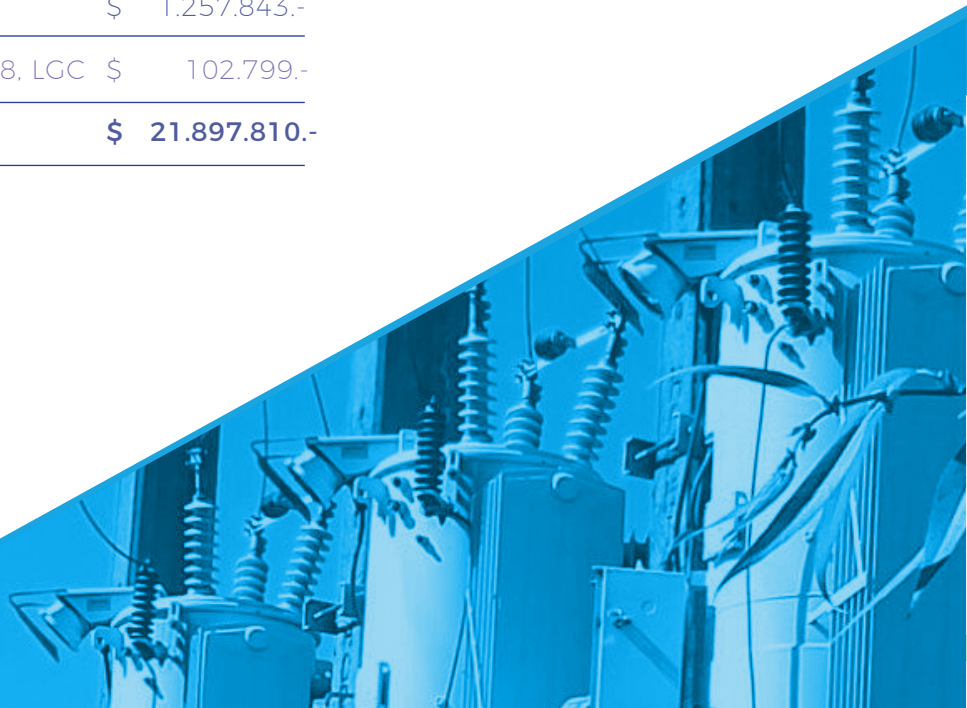



# ESTADOS FINANCIEROS

COOPERATIVA ELÉCTRICA LOS ÁNGELES LTDA.



**coopelan**

*más energía ...más servicio*



## **INFORME DE LOS AUDITORES INDEPENDIENTES**

Señores  
Presidente, Consejeros y Socios  
Cooperativa Eléctrica Los Ángeles Ltda.

Hemos efectuado una auditoría a los estados financieros adjuntos de Cooperativa Eléctrica Los Ángeles Ltda., que comprende el balance general al 31 de diciembre de 2018 y los correspondientes estados de resultados y de flujos de efectivo por el año terminado en esa fecha y las correspondientes notas a los estados financieros.

### **Responsabilidad de la Administración por los estados financieros**

La Administración es responsable por la preparación y presentación razonable de estos estados financieros de acuerdo con políticas y principios contables aprobados por el Directorio y requeridos por el Departamento de Cooperativas, los que son revelados por la administración en Nota 2. Esta responsabilidad incluye el diseño, implementación y mantención de un control interno pertinente para la preparación y presentación razonable de estados financieros que estén exentos de representaciones incorrectas significativas, ya sea debido a fraude o error.

### **Responsabilidad del auditor**

Nuestra responsabilidad consiste en expresar una opinión sobre estos estados financieros a base de nuestras auditorías. Efectuamos nuestras auditorías de acuerdo con normas de auditoría generalmente aceptadas en Chile. Tales normas requieren que planifiquemos y realicemos nuestro trabajo con el objeto de lograr un razonable grado de seguridad que los estados financieros están exentos de representaciones incorrectas significativas.

Una auditoría comprende efectuar procedimientos para obtener evidencia de auditoría sobre los montos y revelaciones en los estados financieros. Los procedimientos seleccionados dependen del juicio del auditor, incluyendo la evaluación de los riesgos de representaciones incorrectas significativas de los estados financieros ya sea debido a fraude o error. Al efectuar estas evaluaciones de los riesgos, el auditor considera el control interno pertinente para la preparación y presentación razonable de los estados financieros de la entidad con el objeto de diseñar procedimientos de auditoría que sean apropiados en las circunstancias, pero sin el propósito de expresar una opinión sobre la efectividad del control interno de la entidad. En consecuencia, no expresamos tal tipo de opinión. Una auditoría incluye, también, evaluar lo apropiadas que son las políticas de contabilidad utilizadas y la razonabilidad de las estimaciones contables significativas efectuadas por la Administración, así como una evaluación de la presentación general de los estados financieros.

Consideramos que la evidencia de auditoría que hemos obtenido es suficiente y apropiada para proporcionarnos una base para nuestra opinión de auditoría.



## **Opinión**

En nuestra opinión, los mencionados estados financieros presentan razonablemente, en todos sus aspectos significativos, la situación financiera de Cooperativa Eléctrica Los Ángeles Ltda. al 31 de diciembre de 2018 y los correspondientes estados de resultados y de flujos de efectivo por el año terminado en esa fecha, de acuerdo con Principios y criterios descritos en Nota 2 utilizados por la administración de la Cooperativa para la preparación de sus estados financieros.

## **Énfasis en otros asuntos**

Los presentes estados financieros adjuntos fueron preparados de acuerdo con los principios y políticas de la administración de Cooperativa Eléctrica Los Ángeles Ltda. y aprobados por su directorio y requeridos por el departamento de Cooperativas, los que se presentan en Nota 2.

Los estados financieros de la Filial Coopelan Comercial S.A. sobre los cuales se ha reconocido Valor Patrimonial han sido preparados de acuerdo a Normas Internacionales de Información Financiera.

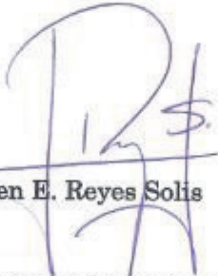

**Carmen E. Reyes Solis**  
Socia

Santiago, 15 de febrero de 2019

**Gestion's Auditores & Consultores**

# BALANCES GENERALES

AL 31 DE DICIEMBRE DE 2018 Y 2017  
(Cifras en miles de pesos)

ACTIVOS	Nota	2018 M\$	2017 M\$
<b>ACTIVOS CIRCULANTES</b>			
Disponible		370.806	287.236
Depósitos a plazo	4	670.000	169.620
Valores Negociables	5	1.586.737	1.859.244
Deudores por ventas	6	2.736.246	3.433.677
Documentos por cobrar		69.588	113.154
Deudores varios		5.267	8.182
Documentos y cuentas por cobrar a empresa relacionada	8	135.764	31.904
Impuestos por recuperar	7	147.009	199.361
Gastos pagados por anticipado		3.736	2.306
Impuestos diferidos	7	54.249	64.750
Otros activos		<u>19.385</u>	<u>9.412</u>
<b>TOTAL ACTIVOS CIRCULANTES</b>		<u><b>5.798.787</b></u>	<u><b>6.178.846</b></u>
<b>ACTIVOS FIJOS</b>			
Terrenos	9	1.088.051	1.088.051
Construcciones y obras de infraestructura	9	22.757.025	21.788.514
Extensiones financiadas por terceros	9	1.338.017	1.338.017
Máquinas y equipos	9	680.188	670.280
Muebles y equipos de oficina	9	374.531	354.183
Otros activos fijos	9	1.622.330	1.010.442
Menos: Depreciación acumulada	9	<u>(9.227.035)</u>	<u>( 8.727.977)</u>
<b>TOTAL ACTIVOS FIJOS</b>		<u><b>18.633.107</b></u>	<u><b>17.521.510</b></u>
<b>OTROS ACTIVOS</b>			
Inversión en empresa relacionada	10	454.735	467.468
Variación monetaria inversiones en otras sociedades	10	1.471.363	1.338.628
Intangibles		<u>25.185</u>	<u>25.968</u>
<b>TOTAL OTROS ACTIVOS</b>		<u><b>1.951.283</b></u>	<u><b>1.832.064</b></u>
<b>TOTAL ACTIVOS</b>		<u><b>26.383.177</b></u>	<u><b>25.532.420</b></u>

Las notas adjuntas forman parte integral de estos estados financieros.



# BALANCES GENERALES

AL 31 DE DICIEMBRE DE 2018 Y 2017  
(Cifras en miles de pesos)

	Nota	2018 M\$	2017 M\$
<b>PASIVOS Y PATRIMONIO</b>			
<b>PASIVOS CIRCULANTES</b>			
Obligaciones con bancos largo plazo porción corto plazo	11	76.518	73.146
Cuentas por pagar	12	2.550.263	2.700.621
Acreedores varios	13	14.078	4.444
Documentos y cuentas por pagar a empresa relacionada	8	6.253	9.673
Provisiones y retenciones	14	279.927	195.430
Impuesto a la renta	7	-	-
Ingresos percibidos por adelantado		<u>55.975</u>	<u>47.962</u>
<b>TOTAL PASIVOS CIRCULANTES</b>		<u><b>2.983.014</b></u>	<u><b>3.031.276</b></u>
<b>PASIVOS A LARGO PLAZO:</b>			
Obligaciones con bancos	11	103.448	184.275
Acreedores varios largo plazo	13	25.571	26.287
Provisiones largo plazo	14	231.988	267.517
Aportes reembolsables		35.202	35.202
Ingresos diferidos por subsidios	17	1.018.216	1.045.281
Impuestos diferidos	7	<u>87.927</u>	<u>74.640</u>
<b>TOTAL PASIVOS LARGO PLAZO</b>		<u><b>1.502.352</b></u>	<u><b>1.633.202</b></u>
<b>PATRIMONIO</b>			
Capital Pagado	15	10.956.997	9.116.304
Fondo 2% Reserva Devoluciones	15	81.421	44.574
Otras reservas	15	1.257.844	1.260.204
Reserva especial	15	-	3.410.164
Fondo de reserva legal	15	8.532.637	5.138.485
Excedente del ejercicio	15	<u>1.068.912</u>	<u>1.898.211</u>
<b>TOTAL PATRIMONIO</b>		<u><b>21.897.811</b></u>	<u><b>20.867.942</b></u>
<b>TOTAL PASIVOS Y PATRIMONIO</b>		<u><b>26.383.177</b></u>	<u><b>25.532.420</b></u>

Las notas adjuntas forman parte integral de estos estados financieros.

# ESTADOS DE RESULTADOS

POR LOS AÑOS TERMINADOS EL 31 DE DICIEMBRE DE 2018 Y 2017  
(Cifras en miles de pesos)

	Nota	2018 M\$	2017 M\$
<b>RESULTADO DE EXPLOTACIÓN</b>			
Ingresos de la explotación		13.259.689	11.874.728
Costos de explotación		<u>(9.984.068)</u>	<u>(9.218.111)</u>
<b>MARGEN DE EXPLOTACIÓN</b>		3.275.621	2.656.617
Gastos de administración y ventas		<u>(2.791.533)</u>	<u>(2.485.311)</u>
<b>RESULTADO DE EXPLOTACIÓN</b>		<u>484.088</u>	<u>171.306</u>
<b>RESULTADO FUERA DE LA EXPLOTACIÓN</b>			
Ingresos financieros		197.710	219.557
Utilidad devengada en empresa relacionada	12	169.196	223.855
Otros ingresos		639.526	1.791.230
Gastos financieros		(45.007)	(47.681)
Otros egresos		(154.054)	(166.698)
Fluctuación de valores	16	(51.994)	(59.446)
Actualización cuentas de resultados	16	<u>(18.133)</u>	<u>(9.218)</u>
<b>RESULTADO FUERA DE LA EXPLOTACIÓN</b>		<u>737.244</u>	<u>1.951.599</u>
<b>RESULTADO ANTES DE IMPUESTO A LA RENTA</b>		1.221.332	2.122.905
Impuesto renta	7	<u>(152.420)</u>	<u>(224.694)</u>
<b>EXCEDENTE DEL EJERCICIO</b>		<u>1.068.912</u>	<u>1.898.211</u>

Las notas adjuntas forman parte integral de estos estados financieros.



# ESTADOS DE FLUJO DE EFECTIVO

POR LOS AÑOS TERMINADOS EL 31 DE DICIEMBRE DE 2018 Y 2017  
(Cifras en miles de pesos)

	2018	2017
	<u>M\$</u>	<u>M\$</u>
<b>FLUJO ORIGINADO POR ACTIVIDADES DE LA OPERACIÓN</b>		
Excedente de ejercicio	1.068.912	1.898.211
(Utilidad )/ pérdida en ventas de activos fijos	(15.564)	(10.739)
 Cargos (abonos) a resultado que no representan flujo de efectivo:		
Depreciación del ejercicio	552.665	525.104
Amortización intangible	783	783
Utilidad devengada en empresa relacionada	(169.196)	(223.855)
Provisiones y castigos	397.466	46.915
Fluctuación de valores	75.371	68.664
Otros cargos (abonos) a resultados que no representan movimiento de efectivo	(10.902)	151.156
 Disminución (aumento) de activos, que afectan al flujo de efectivo:		
Deudores por ventas	456.969	(704.802)
Existencias	-	21.195
Otros activos	21.063	(10.602)
 Aumento (disminución) de pasivos, que afectan al flujo de efectivo:		
Cuentas por pagar relacionadas con resultados de la explotación	(103.035)	987.461
Ingresos percibidos por adelantado	9.319	-
Impuesto a la renta por pagar (neto)	(70.582)	(238.339)
Otras cuentas por pagar relacionadas con resultados fuera de la explotación		(123.333)
Impuesto al valor agregado y otros por pagar	<u>26.047</u>	<u>(180.924)</u>
 <b>Flujo neto originado por actividades de la operación</b>	<u><b>2.239.316</b></u>	<u><b>2.206.895</b></u>

Las notas adjuntas forman parte integral de estos estados financieros.

# ESTADOS DE FLUJO DE EFECTIVO

POR LOS AÑOS TERMINADOS EL 31 DE DICIEMBRE DE 2018 Y 2017  
(Cifras en miles de pesos)

	2018	2017
	M\$	M\$
<b>FLUJO ORIGINADO POR ACTIVIDADES DE FINANCIAMIENTO</b>		
Incorporación de socios	41	-
Devolución de capital	-	(2.085)
Pagos de préstamos	(79.945)	(67.009)
Préstamos a empresa relacionada	(120.000)	-
<b>Flujo neto originado por actividades de financiamiento</b>	<b>(199.904)</b>	<b>(69.094)</b>
<b>FLUJO ORIGINADO POR ACTIVIDADES DE INVERSIÓN</b>		
Ventas de activos fijos	20.588	13.874
Incorporación de activos fijos	(1.680.642)	(1.973.994)
<b>Flujo neto originado por actividades de inversión</b>	<b>(1.659.642)</b>	<b>(1.960.120)</b>
<b>FLUJO NETO POSITIVO (NEGATIVO) DEL EJERCICIO</b>	<b>379.770</b>	<b>177.680</b>
<b>EFFECTO INFLACIÓN SOBRE EL EFECTIVO Y EFECTIVO EQUIVALENTE</b>	<b>68.328</b>	<b>(41.097)</b>
<b>VARIACIÓN NETA DEL EFECTIVO Y EFECTIVO EQUIVALENTE</b>	<b>311.443</b>	<b>136.583</b>
<b>SALDO INICIAL DEL EFECTIVO Y EFECTIVO EQUIVALENTE</b>	<b>2.316.100</b>	<b>2.179.517</b>
<b>SALDO FINAL DEL EFECTIVO Y EFECTIVO EQUIVALENTE</b>	<b>2.627.543</b>	<b>2.316.100</b>

Las notas adjuntas forman parte integral de estos estados financieros.

# NOTAS A LOS ESTADOS FINANCIEROS

(CIFRAS EN MILES DE PESOS)

## 1. IDENTIFICACIÓN Y ACTIVIDAD DE LA ENTIDAD

La Cooperativa Eléctrica Los Ángeles Ltda., es una Cooperativa de Capital variable e ilimitado número de socios, constituyéndose como Cooperativa por autorización Decreto Supremo N° 161 del 22 de Febrero de 1957 de Ministerio de Economía, Fomento y Turismo de Chile, publicado en el diario Oficial el 8 de marzo de 1957.

El objetivo de la Cooperativa es adquirir, distribuir, suministrar y comercializar energía eléctrica entre sus socios y terceros, fomentando sus aplicaciones para usos domésticos, comerciales e industriales, propendiendo al desarrollo de la producción agrícola y forestal y al mejoramiento de la calidad de vida del sector rural. En Agosto de 2006 se constituye Coopelan Comercial Sociedad Anónima Cerrada, siendo la Cooperativa dueña del 99,1% de la propiedad, la cual genera un mayor impulso a la actividad comercial.

El domicilio de la Cooperativa es Avda. Las Industrias N° 4670 Pedro Stark, Los Ángeles y su identificación tributaria es RUT 81.585.900-6.

## 2. CRITERIOS CONTABLES APLICADOS

### a) General

Los presentes estados financieros han sido preparados de acuerdo con principios de contabilidad generalmente aceptados y normas específicas contenidas en la Ley de Cooperativas de acuerdo instrucciones ratificadas en Resolución Exenta 2.773 publicada en el Diario Oficial de fecha 28 de noviembre de 2013 la que dispone mantención de la aplicación de Principios Contables Generalmente Aceptados, excepto por las inversiones en filiales que se encuentran registradas en una sola línea del balance general a su valor patrimonial proporcional, y por lo tanto, no han sido consolidadas línea a línea. Este tratamiento no modifica el resultado neto del ejercicio ni el patrimonio.

Estos estados financieros han sido emitidos sólo para los efectos de hacer un análisis individual de la Institución y en consideración a ello, deben ser leídos en conjunto con los estados financieros consolidados.

### b) Bases de presentación

Los estados financieros de 2017 y sus correspondientes Notas, han sido ajustados extra contablemente en un 2,8% a fin de permitir la comparación con los estados financieros de 2018.



### c) Corrección monetaria

Con el propósito de reflejar en los estados financieros el efecto de la variación en el poder adquisitivo de la moneda, se actualizó el capital financiero, los activos y pasivos no monetarios y los flujos de efectivo, utilizando para ello los índices oficiales del Instituto Nacional de Estadísticas.

Conforme las disposiciones de la Ley de Cooperativas y la Ley de Renta, el saldo acreedor de la corrección monetaria del ejercicio crea o incrementa el Fondo de Reserva Fluctuación de Valores, es decir, queda incorporado al patrimonio de la Cooperativa.

### d) Conversión de activos y pasivos en unidades de fomento

Los activos y pasivos expresados en unidades de fomento existentes al 31 de diciembre de 2018 y 2017, se presentan convertidos a pesos de acuerdo a los siguientes valores vigentes al cierre de cada ejercicio:

	2018	2017
	\$	\$
Unidad de fomento	27.565,79	26.798,14

### e) Deterioro de cuentas por cobrar

Representa la estimación de riesgos de cobranza, se provisionan los documentos en un 100% cuando presentan una morosidad sobre 90 días desde su fecha de vencimiento, siendo este proceder apegado a las normas dictadas por Departamento de Cooperativas, en su artículo 72° de la RAE 1321 del 11.06.2013.

Estas provisiones se presentan en el activo circulante rebajadas de los saldos de deudores por ventas y documentos por cobrar.

### f) Existencias

Las existencias de artículos eléctricos, insumos y otros materiales se han valorizado al costo de reposición y no exceden su valor neto de realización.

### g) Activo fijo y depreciación

Los bienes del activo fijo se presentan valorizados al costo de adquisición o de construcción, actualizado de acuerdo a normas de corrección monetaria. La depreciación de los bienes del activo fijo se ha calculado de acuerdo con el sistema de depreciación lineal, considerando los valores actualizados de los respectivos bienes y los años de vida útil remanente de los mismos.

Las extensiones financiadas por aportes de terceros se presentan por separado, a objeto de permitir una adecuada correlación ingresos – costos.

#### **h) Inversiones en empresas relacionadas**

La inversión en empresa relacionada se presenta valorizada a su Valor Patrimonial sobre la base de sus respectivos estados financieros. Esta metodología incluye el reconocimiento en los resultados del ejercicio sobre base devengada, la que se presenta en el estado de resultados.

#### **i) Vacaciones del personal**

El costo anual de vacaciones y los beneficios del personal se reconocen sobre base devengada, presentándose dicha provisión en el pasivo circulante en el rubro de provisiones y retenciones.

#### **j) Indemnización por años de servicio**

La Cooperativa presenta esta obligación, en virtud de convenios suscritos con su personal, con base al método del valor actual de la obligación devengada al término de cada ejercicio.

#### **k) Impuesto a la renta e Impuesto diferido**

La Cooperativa reconoce sus obligaciones tributarias atendiendo a las disposiciones legales vigentes. El resultado por impuesto a la renta del período, se determina como la suma del impuesto corriente más la variación de los activos y pasivos por impuestos diferidos y créditos tributarios, tanto por pérdidas tributarias como por deducciones. Las diferencias entre el valor contable de los activos y pasivos y su base tributaria generan los saldos de impuestos diferidos de activo o de pasivo, que se calculan utilizando las tasas impositivas que se espera estén en vigor cuando los activos y pasivos se realicen.

El artículo 17 N° 2 del Decreto Ley N°824, dispone que aquella parte del remanente que corresponda a operaciones realizadas con personas que no sean socios estará afecta al impuesto a la renta de Primera Categoría, la que se determinará aplicando la relación porcentual existente entre el monto de los ingresos brutos correspondientes a operaciones con personas que no sean socios y el monto total de los ingresos brutos correspondientes a todas las operaciones. Dicho porcentaje fue de un 60% y 55% al 31 de diciembre de 2018 y 2017 respectivamente.

#### **l) Aportes reembolsables**

Corresponde a aportes destinados al financiamiento de líneas o instalaciones para facilitar la atención de servicios comunes o para el fomento de la electrificación rural. Los aportes son corregidos monetariamente por la variación del I.P.C., desde la fecha de su ingreso a la cooperativa.

**m) Ingresos diferidos por subsidios**

Se presentan en este rubro los valores recibidos del Gobierno, destinados a financiar obras eléctricas y se traspasan a resultados conforme a los ejercicios en que se deprecian los activos financiados con estos recursos.

**n) Efectivo y equivalente de efectivo**

La Cooperativa de acuerdo a las definiciones del Boletín Técnico N° 50 del Colegio de Contadores de Chile A.G., para efectos de elaboración del estado de flujo de efectivo, considera como efectivo equivalente las inversiones financieras de fácil liquidación, pactadas a un máximo de noventa días, incluyendo las cuotas de fondos mutuos.

Bajo flujo originado por actividades de la operación se incluyen aquellos flujos de efectivo relacionados con el giro de la Cooperativa, incluyendo intereses pagados y recibidos, dividendos percibidos y, en general, todos aquellos flujos que no estén definidos como de inversión o financiamiento.

**ñ) Ingresos de explotación**

Los ingresos de explotación se registran sobre la base del principio de devengado, por lo que, la Entidad ha estimado una provisión de ingresos sobre la base de los servicios reales prestados y no facturados al cierre de cada ejercicio, valorizados a las tarifas vigentes para dichos períodos. El costo de dichos servicios se encuentra en el rubro costos de explotación del estado de resultados.

**3. CAMBIOS CONTABLES**

Durante el período comprendido entre el 1 de enero y el 31 de diciembre de 2018, no se efectuaron cambios contables en relación al ejercicio anterior.

**4. DEPOSITOS A PLAZO**

La composición de este rubro es la siguiente:

		2018	2017
	Moneda	<u>M\$</u>	<u>M\$</u>
Banco Estado S.A Corredores de Bolsa	Pesos	<u>670.000</u>	<u>169.620</u>
<b>Total</b>		<u><u>670.000</u></u>	<u><u>169.620</u></u>



**5. VALORES NEGOCIABLES**

La composición de este rubro es la siguiente:

	Moneda	2018 <u>M\$</u>	2017 <u>M\$</u>
Corpbanca Corp Oportunidad	Pesos	<u>1.586.737</u>	<u>1.859.244</u>
<b>Total</b>		<u><b>1.586.737</b></u>	<u><b>1.859.244</b></u>

**6. DEUDORES POR VENTAS**

La composición de este rubro es la siguiente:

	2018 <u>M\$</u>	2017 <u>M\$</u>
Deudores por venta de energía	887.787	754.937
Provisión de ingresos	1.514.813	1.781.988
Deudores por ventas varias	405.754	1.052.152
Depósitos no identificados	(19.685)	(22.596)
Provisión de incobrables	<u>(52.423)</u>	<u>(132.804)</u>
<b>TOTAL</b>	<u><b>2.736.246</b></u>	<u><b>3.433.677</b></u>

**7. IMPUESTO A LA RENTA, IMPUESTOS POR RECUPERAR E IMPUESTOS DIFERIDOS****a) Impuestos a la renta e impuestos por recuperar.**

La Cooperativa al 31 de diciembre de 2018, constituyo provisión de impuesto renta por M\$128.362 (M\$115.913 en el ejercicio 2017), la cual se presenta neta de los créditos asociados, según detalle:

	2018 <u>M\$</u>	2017 <u>M\$</u>
Provisión impuesto a la renta de primera categoría	(128.362)	(115.913)
Crédito por gastos en capacitación	8.988	8.327
Pagos provisionales mensuales	137.491	231.414
Crédito adquisiciones activo fijo ( Art. 33 bis Ley de Renta)	24.177	24.144
Impuestos con devolución pendiente	104.715	35.705
<b>Total</b>	<u><b>147.009</b></u>	<u><b>183.677</b></u>
Remanente de crédito fiscal	-	15.684
	<u><b>147.009</b></u>	<u><b>199.361</b></u>

**b) Impuestos diferidos.**

Los impuestos diferidos, contabilizados de acuerdo al Nota 2 k), se componen como sigue:

Concepto:	2018		2017	
	Activo	Pasivo	Activo	Pasivo
	Corto	Largo	Corto	Largo
	Plazo	Plazo	Plazo	Plazo
	<u>M\$</u>	<u>M\$</u>	<u>M\$</u>	<u>M\$</u>
Provisión vacaciones	14.356	-	12.885	-
Provisión deudas incobrables	8.492	-	20.118	-
Provisión indemnización años de servicio	26.447	-	28.542	-
Ingresos anticipados	4.954	-	3.205	-
Diferencia entre Dep. Acelerada - Lineal	-	(67.210)	-	(53.681)
Activo en leasing neto de obligaciones	-	(20.717)	-	(20.959)
<b>Impuestos diferidos netos activo (pasivo)</b>	<b><u>54.249</u></b>	<b><u>(87.927)</u></b>	<b><u>64.750</u></b>	<b><u>(74.640)</u></b>

**c) Efectos en resultados por impuesto a la renta**

Concepto	2018	2017
	<u>M\$</u>	<u>M\$</u>
Provisión impuesto a la renta de primera categoría	(128.362)	(115.913)
Efecto de impuestos diferidos del ejercicio	<u>(24.058)</u>	<u>(108.781)</u>
<b>Saldo neto</b>	<b><u>(152.420)</u></b>	<b><u>(224.694)</u></b>

La recuperación de los saldos de activos por impuestos diferidos depende de la obtención de utilidades tributarias suficientes en el futuro. La Administración considera que las proyecciones de utilidades futuras cubren lo necesario para recuperar estos activos.

## 8. SALDOS Y TRANSACCIONES CON ENTIDADES RELACIONADAS

Los saldos y transacciones significativas con entidades relacionadas se detallan a continuación:

### a) Cuentas por cobrar – corto plazo:

Entidad	Tipo de relación	Concepto:	2018			2017		
			Trans.	Utilidad		Trans.	Utilidad	
				(pérdida)	Saldos		(pérdida)	Saldos
M\$	M\$	M\$	M\$	M\$	M\$	M\$		
Coopelan								
Comercial S.A.	Filial	Ventas	-	-	-	-	-	
		Servicios administrativos	33.351	33.351	3.307	34.569	34.569	
		Servicio bodegaje	25.452	25.452	2.559	25.801	25.801	
		Arriendos	139.204	139.204	9.559	125.731	125.731	
		Otros	-	-	339	3.090	3.090	
		Préstamo	-	-	120.000			
Saldos por cobrar corto plazo					<u>135.764</u>	<u>31.904</u>		

### b) Cuentas por pagar – corto plazo:

Entidad	Tipo de relación	Concepto:	2018			2017		
			Trans.	Utilidad		Trans.	Utilidad	
				(pérdida)	Saldos		(pérdida)	Saldos
M\$	M\$	M\$	M\$	M\$	M\$	M\$		
Coopelan								
Comercial S.A.	Filial	Compras	4.423	-	95	2.045	-	
		Servicio de recaudación de energía	19.861	19.861	3.893	19.616	19.616	
		Servicios recaudación de ventas	-	-	-	-	-	
		Servicios administrativos	11.419	11.419	2.265	11.838	11.838	
Saldos por pagar corto plazo					<u>6.253</u>	<u>9.673</u>		
Saldo neto					<u>129.511</u>	<u>22.231</u>		



## 9. ACTIVO FIJO

- a) Al 31 de diciembre de cada ejercicio, el detalle de los principales bienes del activo fijo, valorizados según se describe en Nota 2 g) es el siguiente:

	2018 M\$	2017 M\$
Terrenos	<u>1.088.051</u>	<u>1.088.051</u>
Construcciones y obras de infraestructura:		
Líneas y Subestaciones	20.152.546	19.209.004
Edificaciones	<u>2.604.479</u>	<u>2.579.510</u>
Total Construcciones y obras de infraestructura	<u>22.757.025</u>	<u>21.788.514</u>
Extensiones financiadas por terceros	<u>1.338.017</u>	<u>1.338.017</u>
Máquinas y equipos	680.188	670.280
Muebles y equipos de oficina	374.531	354.183
Otros activos fijos	1.622.330	1.010.442
Total activos fijo bruto	<u>25.534.520</u>	<u>26.249.487</u>
Menos: Depreciación acumulada	<u>(9.227.035)</u>	<u>(8.727.977)</u>
<b>Total activo fijo neto</b>	<b><u>18.633.107</u></b>	<b><u>17.521.510</u></b>

- b) La depreciación del ejercicio, determinada según el criterio en Nota 2 g), ascendió a M\$ 551.881 y M\$ 525.103 en el ejercicio 2018 y 2017, respectivamente.



## 10. INVERSION EN EMPRESA RELACIONADA

El detalle de la inversión en empresa relacionada valorizada de acuerdo a lo descrito en la Nota 2 h) es el siguiente:

<b>2018</b>					
Sociedad	Porcentaje participación %	Patrimonio sociedad emisora M\$	Valor patrimonial M\$	Resultado de la sociedad	
				Total M\$	Proporcional M\$
Coopelan Comercial S.A.	99,12	1.943.525	<u>1.926.098</u>	170.698	<u>169.196</u>
Total			<u>1.926.098</u>		<u>169.196</u>

<b>2017</b>					
Sociedad	Participación %	Patrimonio sociedad emisora M\$	Valor patrimonial M\$	Resultado de la sociedad	
				Total M\$	Proporcional M\$
Coopelan Comercial S.A.	99,12	1.822.466	<u>1.806.096</u>	225.842	<u>223.855</u>
Total			<u>1.806.096</u>		<u>223.855</u>

## 11. OBLIGACIONES CON BANCOS

El detalle de las obligaciones con bancos e instituciones financieras es el siguiente:

Entidad	Moneda o índice reajuste	Porción corto plazo M\$	2018					2017		
			2020 M\$	2021 y más M\$	Total largo plazo M\$	Total M\$	Tasa interés Promedio anual %	Capital adeudado M\$	Corto plazo M\$	Largo plazo M\$
Banco de Chile	\$	<u>76.518</u>	<u>81.944</u>	<u>21.504</u>	<u>103.448</u>	<u>179.966</u>	<u>7,6</u>	<u>314.352</u>	<u>73.146</u>	<u>184.275</u>
Total		<u>76.518</u>	<u>81.944</u>	<u>21.504</u>	<u>103.448</u>	<u>179.966</u>	<u>7,6</u>	<u>314.352</u>	<u>73.146</u>	<u>184.275</u>

**12. CUENTAS POR PAGAR**

El detalle de las cuentas por pagar comerciales es el siguiente:

	2018 <u>M\$</u>	2017 <u>M\$</u>
Cuentas por energía	2.172.260	2.153.312
Proveedores	<u>378.003</u>	<u>547.309</u>
<b>Total</b>	<b><u>2.550.263</u></b>	<b><u>2.700.621</u></b>

**13. ACREEDORES VARIOS**

El detalle de las cuentas por pagar comerciales es el siguiente:

	2018 <u>M\$</u>	2017 <u>M\$</u>
<b>Corto plazo:</b>		
Retenciones Beca Ucla	<u>14.078</u>	<u>4.444</u>
	<u>14.078</u>	<u>4.444</u>
<b>Largo plazo:</b>		
Acreeedores ex socios	<u>25.571</u>	<u>26.287</u>
<b>Total</b>	<b><u>25.571</u></b>	<b><u>26.287</u></b>

**14. PROVISIONES Y RETENCIONES**

El detalle de este rubro es el siguiente:

	2018 <u>M\$</u>	2017 <u>M\$</u>
<b>Corto plazo:</b>		
Cotizaciones previsionales	22.210	20.173
Impuestos al valor agregado	-	-
Provisión vacaciones del personal	88.617	86.765
Provisión bonos personal	65.341	19.858
Otras provisiones y retenciones	<u>103.759</u>	<u>68.633</u>
Total corto plazo	<u>279.927</u>	<u>195.430</u>
<b>Largo Plazo:</b>		
Provisión indemnización años de servicio	<u>231.988</u>	<u>267.517</u>
<b>Total</b>	<b><u>511.915</u></b>	<b><u>462.947</u></b>



## 15. PATRIMONIO.

a) Las cuentas de Patrimonio tuvieron las siguientes variaciones:

Detalle	Capital pagado M\$	Fondo de Reserva Legal M\$	Reserva especial M\$	Otras reservas M\$	reserva Art. Trans. Ley 19.832 M\$	Excedente del ejercicio M\$	Totales M\$
Saldos al 1.1.2017	7.429.924	4.950.540	3.096.996	1.203.951	-	1.279.158	17.960.569
Distribución excedente 2016	1.279.158	-	-	-	-	(1.279.158)	-
Distribución fondo 2% reserva	-	(42.574)	-	-	42.574	-	-
Devolución de capital	(1.747)	-	-	(281)	-	-	(2.028)
Reclas. Acreedor ex Socio	-	-	160.184	-	-	-	160.184
Revalorización capital	160.665	90.560	60.100	22.209	786	-	334.320
Excedente del ejercicio	-	-	-	-	-	1.846.509	1.846.509
<b>Saldos al 31.12.2017</b>	<b>8.868.000</b>	<b>4.998.526</b>	<b>3.317.280</b>	<b>1.225.879</b>	<b>43.360</b>	<b>1.846.509</b>	<b>20.299.554</b>
Saldos al 31.12.2017 actualizados para efectos comparativos 2,8%	9.116.304	5.138.485	3.410.164	1.260.204	44.574	1.898.211	20.867.942
Saldos al 1.1.2018	8.868.000	4.998.526	3.317.280	1.225.879	43.360	1.846.509	20.299.554
Distribución excedente 2017	1.846.509	-	-	-	-	(1.846.509)	-
Distribución fondo 2% reserva	(36.930)	-	-	-	36.930	-	-
Aumentos de capital	41	-	-	-	-	-	41
Devolución de capital	-	-	-	-	-	-	-
Revalorización capital	279.377	216.831	-	31.965	1.131	-	529.304
Reclasificación de reserva	-	3.317.280	(3.317.280)	-	-	-	-
Excedente del ejercicio	-	-	-	-	-	1.068.912	1.068.912
<b>Saldos al 31.12.2018</b>	<b>10.956.997</b>	<b>8.532.637</b>	<b>-</b>	<b>1.257.844</b>	<b>81.421</b>	<b>1.068.912</b>	<b>21.897.811</b>

- b) De conformidad con lo dispuesto en el inciso tercero del artículo 25 de la Ley General de Cooperativas, la participación de los socios en el patrimonio de las cooperativas debe expresarse en cuotas, cuyo valor estará compuesto por la suma de sus aportes de capital, más las reservas voluntarias. La resolución N° 324 del Departamento de Cooperativas del Ministerio de Economía, establece la forma en que la Cooperativa debe determinar el número de cuotas de participación.
- c) De acuerdo al art. 17, número 1, del D.L. 824, las cooperativas deben registrar su fluctuación de valores conforme al Art. 41 de la Ley de Impuesto a la Renta, dicha norma establece además que cuando el saldo de la cuenta es acreedor se debe crear o incrementar la cuenta Fondo de reserva fluctuación de valores.

## 16. FLUCTUACIÓN DE VALORES Y CORRECCIÓN MONETARIA

Como consecuencia de la aplicación de las normas de corrección monetaria del capital propio, activos y pasivos no monetarios y cuentas de resultados, se han producido los siguientes abonos (cargos) netos a los resultados:

Detalle	2018 M\$	2017 M\$
Patrimonio	(529.302)	(343.681)
Pasivos no monetarios	(28.693)	(20.147)
Activos no monetarios	<u>506.001</u>	<u>304.382</u>
Fluctuación de valor saldo deudor	(51.994)	(59.446)
Ajuste reserva fluctuación de valores	-	-
Saldo fluctuación de valor	<u>(51.994)</u>	<u>(59.446)</u>
Actualización cuentas de resultados:		
Corrección monetaria ingresos y gastos	<u>(18.133)</u>	<u>(9.218)</u>
(Cargo) abono neto a resultados	<u>(70.127)</u>	<u>(68.664)</u>

## 17. INGRESOS DIFERIDOS POR SUBSIDIOS

Se presentan en este rubro los valores recibidos del Gobierno por subsidios, destinados a financiar obras eléctricas y se traspasan conforme a los períodos en que se deprecian los activos financiados con estos recursos. Su composición es la siguiente:

	2018 M\$	2017 M\$
Aportes FNDR Sector Pedregal	251.480	258.505
Aportes FNDR Sector Troncos Quintas	196.539	202.221
Aportes FNDR Sector San Luis Cholguaguë	174.956	179.704
Aportes FNDR Sector San José de Huaqui	39.502	40.573
Aportes FNDR Sector Los Álamos	69.927	71.826
Aportes FNDR Sector Los Boldos	42.764	43.890
Aportes FNDR Sector Santa Fé - La Montaña	35.161	35.985
Aportes FNDR Varios Sectores	60.664	62.087
Aportes FNDR Sector Las Quintas Pedregal y otros.	<u>147.223</u>	<u>150.490</u>
Total	<u>1.018.216</u>	<u>1.045.281</u>

## 18. GARANTIAS Y COMPROMISOS

La Cooperativa al 31 de diciembre 2018 mantiene los siguientes compromisos:

- a) Existe hipoteca general sobre el inmueble del Conjunto Habitacional Gabriela Mistral a favor del Banco Santander.
- b) Existe proceso de reclamación en contra Liquidación N°125, emitida por el Servicio de Impuestos Internos unidad Los Angeles por un monto de M\$90.000, la cual podría significar un desembolso económico que no afectaría su patrimonio o estabilidad económica.

## 19. HECHOS POSTERIORES

Entre el 31 de diciembre de 2018 y a la fecha de emisión de los presentes estados financieros (03 de febrero de 2018), no han ocurrido hechos posteriores que pudieran tener un efecto significativo en las cifras en ellos presentadas, ni en la situación económica y financiera de la Cooperativa.

JOSE LUIS NEIRA VELOSO  
Gerente General

LUIS RIQUELME MORA  
Jefe Depto. Contabilidad



# COOPELAN COMERCIAL

[www.coopelancomercial.cl](http://www.coopelancomercial.cl)

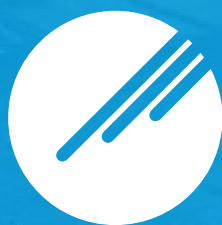

**Coopelan**  
*Su Multitienda*



## Antecedentes Generales

Razón Social	: Coopelan Comercial S.A.
Rol Único Tributario	: 76.658.950-2
Tipo de Entidad	: Sociedad Anónima Cerrada.
Domicilio Legal	: Almagro N° 245, Los Ángeles.
Casilla	: 425, Los Ángeles.
Página Web	: <a href="http://www.coopelancomercial.cl">www.coopelancomercial.cl</a>
Email	: <a href="mailto:comercial@coopelan.cl">comercial@coopelan.cl</a>
Locales Los Ángeles	: Lautaro 310, Fono: 43 2312322 - 43 2319722 : Almagro 245, Fono: 43 2215400

## Documentos Constitutivos:

En Junta General Especial de Socios de Coopelan Ltda., celebrada el 18 de mayo de 2006, se acordó la creación de una Sociedad Comercial, es así como nace Coopelan Comercial S.A. con el objeto de generar un mayor impulso a la actividad comercial que hasta esa fecha desarrollaba la Cooperativa.

Con fecha 24 de agosto de 2006, se constituye Coopelan Comercial Sociedad Anónima Cerrada, se inscribe a fjs. 613 N° 377 del año 2006, del Registro de Comercio de Los Ángeles y publicado su extracto en el Diario Oficial el 29 de septiembre de 2006. La propiedad de Coopelan Comercial se formalizó de acuerdo con lo establecido en la Junta General Especial

de Socios de la Cooperativa Eléctrica Los Ángeles Ltda., quien adquirió 990 acciones que representan el 99% de la propiedad y el saldo de las acciones fueron suscriptas por 10 socios de la Cooperativa, con una acción para cada uno.

La constitución y operación de la sociedad señalada, se realizó cumpliendo todas las formalidades y obligaciones establecidas por la Ley de Sociedades Anónimas, como asimismo se efectuaron las valorizaciones correspondientes.

El día 5 de marzo de 2007, Coopelan Comercial S.A. dio inicio a su actividad comercial.

# Directorio

## **PRESIDENTE:**

JAIME UGARTE CATALDO

Ingeniero Agrónomo

## **DIRECTORES:**

CARLOS VELOSO VALLEJOS

Contador Auditor

JOSE LUIS NEIRA VELOSO

Ingeniero Comercial

## Administración de la Empresa



### **GERENTE RETAIL**

IGNACIO FERNÁNDEZ PLAZA

Administración de Empresas - MBA



### **SUB-GERENTE VENTAS Y MARKETING**

MAURICIO BLANCO TORRES

Ingeniero Agrónomo



### **SUB-GERENTE OPERACIONES Y NEGOCIO FINANCIERO**

WILMA IUBINI DELGADO

Ingeniera en Ejecución Industrial



# Gestión Comercial

Durante el año 2018 Coopelan Comercial alcanzó ventas totales de \$ 4.701 millones, lo que implica un aumento de un 2,0% de sus ventas respecto al año 2017, siendo el nivel de ventas más alto desde la creación de Copelan Comercial S.A.. Este positivo resultado se ajusta al crecimiento promedio de la industria y responde principalmente a nuestras políticas de crédito comercial, con condiciones de venta de 6 meses precio contado y crédito hasta 24 meses, sin gastos de mantención y comisiones. Es importante destacar que esta política de crédito comercial también nos ha permitido lograr un constante crecimiento en nuestra cartera de clientes que al 31 de diciembre 2018 alcanzó un total 31.996 créditos comerciales habilitados, lo que representa un crecimiento del 11,5 % comparado con el año anterior. El 26% del total de ventas, corresponde a ventas a clientes usuarios del servicio eléctrico de la Cooperativa Eléctrica.

Es importante resaltar que nuestro compromiso con nuestros socios y clientes nos motiva a efectuar un trabajo eficiente y dedicado en donde la administración, directores y personal juegan un rol importante, permitiendo que hoy Coopelan Comercial otorgue el crédito con la cuota más baja en la ciudad de Los Ángeles. Este esfuerzo y la respuesta positiva de quienes nos prefieren, son señales claras que nuestros valores: conveniencia, calidad de los productos ofrecidos, atención amigable y confiabilidad adquieren espacio y reconocimiento en este mercado tan competitivo. Por esto que nuestras futuras metas y proyectos estarán basadas en estos valores que serán la base de nuestro crecimiento, que nos permitan seguir manteniendo una cercana relación con nuestros socios y clientes y de mutua confianza.

## Resultado

El resultado del ejercicio comercial terminado al 31 de diciembre 2018 y que se detalla en los informes financieros, refleja una utilidad de \$ 170,7 millones, lo que representa una disminución de un 22,3 % en relación al ejercicio terminado el 31 de diciembre del 2017.

Esta disminución en el resultado obedece principalmente a un aumento en el resultado operacional, que se explica principalmente por un incremento de los gastos de administración y ventas. El resultado obtenido está dentro de lo esperado y es el resultado del cumplimiento de los objetivos y acciones comerciales proyectadas, a pesar de la dura competencia a la que Coopelan Comercial se enfrenta. Los resultados, tanto en el Balance General y demás Estados Financieros, muestran variaciones significativas en términos positivos, que dejan en claro la tendencia hacia un crecimiento estable.



GRÁFICO COMPARATIVO RESULTADO EJERCICIO ÚLTIMOS AÑOS



# ESTADOS FINANCIEROS

COPELAN COMERCIAL S.A.

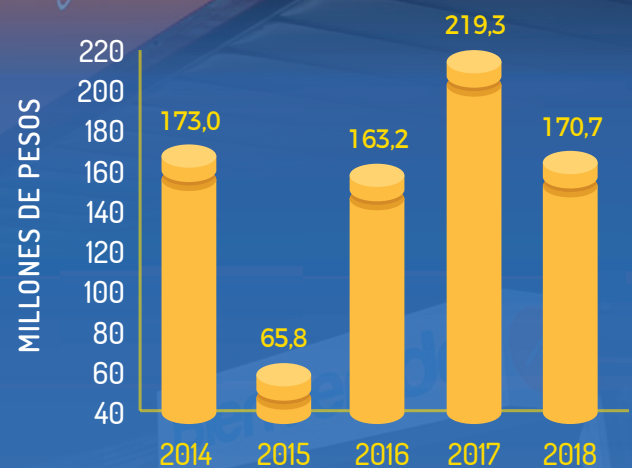

**Coopelan**  
*Su Multitienda*

## **INFORME DE LOS AUDITORES INDEPENDIENTES**

Señores Accionistas y Directores  
Coopelan Comercial S.A.

Hemos efectuado una auditoría a los estados financieros adjuntos de Coopelan Comercial S.A., que comprende el estado de situación financiera al 31 de diciembre de 2018 y a los correspondientes estados de resultado integral, de cambios en el patrimonio y de flujos de efectivo por el año terminado en esa fecha y las correspondientes notas a los estados financieros. Los estados financieros de Coopelan Comercial S.A. por el año terminado al 31 de diciembre de 2017 fueron auditados por otros auditores quienes emitieron una opinión sin salvedades sobre los mismos con fecha 09 de marzo de 2018.

### **Responsabilidad de la Administración por los estados financieros**

La Administración es responsable por la preparación y presentación razonable de estos estados financieros proforma de acuerdo con Normas Internacionales de Información Financiera. Esta responsabilidad incluye el diseño, implementación y mantención de un control interno pertinente para la preparación y presentación razonable de estados financieros que estén exentos de representaciones incorrectas significativas, ya sea debido a fraude o error.

### **Responsabilidad del auditor**

Nuestra responsabilidad consiste en expresar una opinión sobre estos estados financieros a base de nuestras auditorías. Efectuamos nuestras auditorías de acuerdo con normas de auditoría generalmente aceptadas en Chile. Tales normas requieren que planifiquemos y realicemos nuestro trabajo con el objeto de lograr un razonable grado de seguridad que los estados financieros están exentos de representaciones incorrectas significativas.

Una auditoría comprende efectuar procedimientos para obtener evidencia de auditoría sobre los montos y revelaciones en los estados financieros. Los procedimientos seleccionados dependen del juicio del auditor, incluyendo la evaluación de los riesgos de representaciones incorrectas significativas de los estados financieros ya sea debido a fraude o error. Al efectuar estas evaluaciones de los riesgos, el auditor considera el control interno pertinente para la preparación y presentación razonable de los estados financieros de la entidad con el objeto de diseñar procedimientos de auditoría que sean apropiados en las circunstancias, pero sin el propósito de expresar una opinión sobre la efectividad del control interno de la entidad. En consecuencia, no expresamos tal tipo de opinión. Una auditoría incluye, también, evaluar lo apropiadas que son las políticas de contabilidad utilizadas y la razonabilidad de las estimaciones contables significativas efectuadas por la Administración, así como una evaluación de la presentación general de los estados financieros.

Consideramos que la evidencia de auditoría que hemos obtenido es suficiente y apropiada para proporcionarnos una base para nuestra opinión de auditoría.

## Opinión

En nuestra opinión, los mencionados estados financieros presentan razonablemente, en todos sus aspectos significativos, la situación financiera de Coopelan Comercial S.A. al 31 de diciembre de 2018 y al estado de resultado integral y el correspondiente estado de cambios en el patrimonio y de flujo de efectivo por el año terminado en esa fecha, de acuerdo con las Normas Internacionales de Información Financiera.

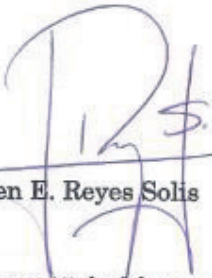

Carmen E. Reyes Solis  
Socia

Santiago, 15 de febrero de 2019

Gestion's Auditores & Consultores

# ESTADO DE SITUACIÓN FINANCIERA

Al 31 de diciembre de 2018 Y 2017  
(Cifras en miles de pesos)

ACTIVOS	Nota	31.12.2018 M\$	31.12.2017 M\$
<b>Activos corrientes:</b>			
Efectivo y equivalentes al efectivo	6	73.921	407.187
Deudores comerciales y otras cuentas por cobrar, corrientes	7	2.032.850	1.628.370
Cuentas por cobrar a entidades relacionadas, corrientes	8	6.253	9.409
Inventarios	9	577.083	581.656
Activos por impuestos corrientes	10	64.348	35.939
Gastos pagados por anticipado		280	172
<b>Total activos corrientes</b>		<b>2.754.735</b>	<b>2.662.733</b>
<b>Activos no corrientes:</b>			
Propiedades, plantas y equipos	11	209.452	148.339
Activo por impuestos diferidos	12	63.795	59.977
<b>Total activos no corrientes</b>		<b>273.247</b>	<b>208.316</b>
<b>TOTAL ACTIVOS</b>		<b>3.027.982</b>	<b>2.871.049</b>

Las notas adjuntas forman parte integral de estos estados financieros



# ESTADO DE SITUACIÓN FINANCIERA

AL 31 DE DICIEMBRE DE 2018 Y 2017  
(Cifras en miles de pesos)

PATRIMONIO Y PASIVOS	Nota	31.12.2018 M\$	31.12.2017 M\$
<b>Pasivos corrientes:</b>			
Cuentas comerciales y otras cuentas por pagar, corrientes	13	834.530	931.681
Cuentas por pagar a entidades relacionadas, corrientes	8	135.764	31.035
Provisión por beneficio a los empleados, corriente	14	35.319	39.202
Pasivos por impuestos, corrientes	10	49.922	66.540
Otros pasivos no financieros corrientes		569	385
<b>Total pasivos corrientes</b>		<b>1.056.104</b>	<b>1.068.843</b>
<b>Pasivos no corrientes</b>			
Provisión por beneficios a los empleados, no corriente	14	21.227	21.227
Pasivo por impuestos diferidos	12	7.126	8.152
<b>Total pasivos no corrientes</b>		<b>28.353</b>	<b>29.379</b>
<b>Patrimonio:</b>			
Capital pagado	18	1.734.281	1.514.590
Otras reservas	18	38.546	38.546
Resultados acumulados	18	-	-
Resultado del ejercicio	18	170.698	219.691
<b>Total patrimonio</b>		<b>1.943.525</b>	<b>1.772.827</b>
<b>TOTAL PATRIMONIO Y PASIVOS</b>		<b>3.027.982</b>	<b>2.871.049</b>

Las notas adjuntas forman parte integral de estos estados financieros

# ESTADO DE RESULTADOS INTEGRALES

POR EL EJERCICIO TERMINADO AL 31 DE DICIEMBRE DE 2018 Y 2017  
(Cifras en miles de pesos)

ESTADOS DE RESULTADO POR FUNCIÓN	Nota	01.01.2018	01.01.2017
		31.12.2018	31.12.2017
		M\$	M\$
Ingresos de actividades ordinarias	19	3.950.367	3.869.940
Costo de ventas	20	(3.128.351)	(3.031.670)
<b>Ganancia Bruta</b>		<b>822.016</b>	<b>838.270</b>
Otros ingresos por función	19	537.766	386.194
Gastos de administración	20	(977.057)	(835.434)
Ingresos financieros		1.392	7.804
Costos financieros	21	(2.091)	(2.350)
Otros gastos distintos de los de operación	20	(166.531)	(99.366)
Resultado por unidades de reajuste	21	281	269
<b>Ganancia (pérdida) antes de impuestos</b>		<b>215.776</b>	<b>295.387</b>
Gastos por impuestos a las ganancias	22	(45.078)	(75.696)
<b>RESULTADO DEL EJERCICIO</b>		<b>170.698</b>	<b>219.691</b>

Las notas adjuntas forman parte integral de estos estados financieros

# ESTADO DE RESULTADOS INTEGRALES

POR EL EJERCICIO TERMINADO AL 31 DE DICIEMBRE DE 2018 Y 2017  
(Cifras en miles de pesos)

ESTADO DE RESULTADO INTEGRALES	Nota	01.01.2018	01.01.2017
		31.12.2018	31.12.2017
		M\$	M\$
<b>RESULTADO DEL EJERCICIO</b>		<b>170.698</b>	<b>219.691</b>
Ingresos (gastos) registrados con abono (cargo) a patrimonio		-	-
Revalorización propiedades, plantas y equipos		-	-
Revalorización propiedades de inversión		-	-
Revalorización de activos no monetarios disponibles para la venta		-	-
Otros ingresos (gastos) registrados con abono (cargo) a patrimonio		-	-
Otros ajustes a patrimonio		-	-
<b>TOTAL RESULTADOS INTEGRALES</b>		<b>170.698</b>	<b>219.691</b>

Las notas adjuntas forman parte integral de estos estados financieros

# ESTADO DE CAMBIOS EN EL PATRIMONIO NETO

POR EL PERÍODO TERMINADO EL 31 DE DICIEMBRE DE 2018 Y 2017  
(Cifras en miles de pesos)

	Cambios en otras reservas			
	Capital pagado	Revalorización propiedades, plantas y equipos	Resultado del ejercicio	Total
	M\$	M\$	M\$	M\$
Saldo inicial al 01.01.2018	1.514.590	38.546	219.691	1.772.827
Aumentos (disminución) de capital:				
Capitalización resultados año 2017	219.691		(219.691)	-
Resultado integrales del ejercicio				
Total ingresos (gastos) registrados con abono (cargo) a patrimonio	-	-	-	-
Utilidad del ejercicio	-		170.698	170.698
<b>Saldo final al 31.12.2018</b>	<b>1.734.281</b>	<b>38.546</b>	<b>170.698</b>	<b>1.943.525</b>

	Cambios en otras reservas			
	Capital pagado	Revalorización propiedades, plantas y equipos	Resultado del ejercicio	Total
	M\$	M\$	M\$	M\$
Saldo inicial al 01.01.2017	1.351.420	38.546	163.170	1.553.136
Aumentos (disminución) de capital:				
Capitalización resultados año 2016	163.170		(163.170)	-
Resultado integrales del ejercicio				
Total ingresos (gastos) registrados con abono (cargo) a patrimonio	-	-	-	-
Utilidad del ejercicio	-	-	219.691	219.691
<b>Saldo final al 31.12.2017</b>	<b>1.514.590</b>	<b>38.546</b>	<b>219.691</b>	<b>1.772.827</b>

Las notas adjuntas forman parte integral de estos estados financieros



# ESTADO DE FLUJO DE EFECTIVO DIRECTO

POR EL EJERCICIO TERMINADO AL 31 DE DICIEMBRE DE 2018 Y 2017

(Cifras en miles de pesos)

ESTADO DE FLUJO DE EFECTIVO POR METODO DIRECTO	Nota	01.01.2018	01.01.2017
		31.12.2018	31.12.2017
		M\$	M\$
<b>FLUJO ORIGINADO POR ACTIVIDADES DE LA OPERACIÓN:</b>			
Recaudación deudores por ventas		3.481.955	3.573.602
Pago a proveedores y personal		(4.368.186)	(3.878.563)
Otros cobros actividades operacionales		510.682	303.074
Ingresos financieros		1.392	-
Gastos financieros		(2.091)	(2.350)
<b>Flujo neto positivo (negativo) originado por actividades de la operación</b>		<b>(376.248)</b>	<b>(4.237)</b>
<b>FLUJO ORIGINADO POR ACTIVIDADES DE FINANCIAMIENTO:</b>			
Obtención de préstamos de empresa relacionada		120.000	-
<b>Flujo neto positivo (negativo) originado por actividades de Financiamiento</b>		<b>120.000</b>	<b>-</b>
<b>FLUJO ORIGINADO POR ACTIVIDADES DE INVERSIÓN:</b>			
Incorporación de propiedades, plantas y equipos		(77.018)	(23.214)
<b>Flujo neto positivo (negativo) por actividades de inversión:</b>		<b>(77.018)</b>	<b>(23.214)</b>
<b>Flujo neto total positivo (negativo) del ejercicio</b>		<b>(333.266)</b>	<b>(27.451)</b>
<b>VARIACIÓN NETA DEL EFECTIVO DURANTE EL EJERCICIO</b>		<b>(333.266)</b>	<b>(27.451)</b>
<b>SALDO INICIAL DEL EFECTIVO</b>		<b>407.187</b>	<b>434.638</b>
<b>SALDO FINAL DEL EFECTIVO</b>		<b>73.921</b>	<b>407.187</b>

Las notas adjuntas forman parte integral de estos estados financieros

# NOTA A LOS ESTADOS FINANCIEROS

CORRESPONDIENTE AL EJERCICIO TERMINADO AL 31 DE DICIEMBRE DE 2018 Y 2017

## 1. INFORMACIÓN GENERAL Y DESCRIPCIÓN DEL NEGOCIO

### 1.1. Identificación y objeto social

Coopelan Comercial S.A. se constituyó por escritura pública el 24 de agosto de 2006 e inicio actividades el 2 de febrero de 2007. El objetivo social es la compra, venta y arriendo de enseres materiales y equipos, electrodomésticos, maquinarias, vehículos, materiales de construcción, la explotación de toda actividad comercial, agrícola, forestal y pecuaria, de bienes propios o ajenos, en el país y en el extranjero.

El domicilio de Coopelan Comercial S.A. es Almagro 245 Los Ángeles y su identificación tributaria es RUT 76.658.950-2. La empresa es una filial de Cooperativa Eléctrica Los Ángeles Ltda.

### 1.2. Mercado en que participa la Sociedad

COPELAN COMERCIAL S.A., es una empresa del negocio del retail, que cuenta con dos tiendas comerciales en la ciudad de Los Ángeles y una tienda en la ciudad de Angol, que desarrolla su actividad comercial como el concepto de grandes tiendas, donde se comercializa una amplia variedad de productos para el hogar y de uso personal. Dentro de sus tiendas, se encuentran diversas categorías de productos como: artículos electrónicos y electrodomésticos, muebles y artículos de decoración, vestuario y calzado, productos destinados al equipamiento, renovación y decoración de la casa.

## 2. BASES DE PRESENTACIÓN DE LOS ESTADOS FINANCIEROS

### 2.1. Bases contables

En reunión Ordinaria N°28 de noviembre de 2013, el Consejo aprueba la aplicación de las Normas Internacionales de Información Financiera NIIF a contar del ejercicio terminado al 31 de diciembre de 2014.

Los presentes estados financieros han sido preparados de acuerdo a las Normas Internacionales de Información Financiera (NIIF), emitidas por el International Accounting Standards Board ("IASB"), vigentes al 31 de diciembre de 2018.

## 2.2. Nuevos estándares, interpretaciones y enmiendas adoptadas.

A la fecha de emisión de los presentes estados financieros, los siguientes pronunciamientos contables habían sido emitidos por el IASB, estas han sido adoptadas en los presentes estados financieros.

Normas y Enmiendas	Concepto	Fecha de aplicación obligatoria
CINIIF 22	Operaciones en moneda extranjera y consideración anticipada	1 de enero de 2018
NIIF 9	Instrumentos Financieros	1 de enero de 2018
NIIF 15	Ingresos procedentes de contratos con clientes	1 de enero de 2018
Enmienda NIIF 15	Aclaraciones, ingresos procedentes de contratos con clientes	1 de enero de 2018
Enmienda NIIF 2	Clasificación y medición de transacciones de pagos basados en acciones	1 de enero de 2018
Enmienda NIIF 9 y NIIF 4	Instrumentos Financieros y Contratos de Seguro	1 de enero de 2018
Enmienda NIC 40	Transferencias de propiedades de Inversión	1 de enero de 2018
Enmienda NIIF 1 y NIC 28	Mejoras anuales ciclo 2014-2016	1 de enero de 2018

La aplicación de estas enmiendas no ha tenido un efecto significativo en los montos reportados en estos Estados Financieros Intermedios, sin embargo, podrían afectar la contabilización de futuras transacciones o acuerdos.

## 2.3 Nuevas normas, interpretaciones y enmiendas, no vigentes para el periodo 2018

Las nuevas normas, interpretaciones y enmiendas, no vigentes para el periodo 2018, para las cuales no se ha efectuado adopción anticipada son las siguientes:

Normas y Enmiendas	Concepto	Fecha de aplicación obligatoria
NIIF 16	Arrendamientos	1 de enero de 2019
NIIF 17	Contratos de Seguros	1 de enero de 2021
Enmienda NIIF 10 y NIC 28	Venta o Aportación de activos entre un Inversionista y su Asociada o Negocio Conjunto	Fecha de vigencia aplazada indefinidamente
Enmienda NIIF 9	Características de prepago con compensación negativa	1 de enero de 2019
Enmienda NIC 28	Participaciones de largo plazo en Asociada y Negocios Conjuntos	1 de enero de 2019
Enmienda NIIF 3, NIIF 11, NIC 12 y NIC 23	Mejoras anuales ciclo 2015-2017	1 de enero de 2019
CINIIF	Incertidumbre sobre tratamiento de impuesto a las ganancias	1 de enero de 2019

La administración está evaluando el posible impacto que tendrá la futura adopción de estas normas, sin embargo, no es posible proporcionar una estimación razonable de los efectos que estas normas tendrán hasta que la administración realice una revisión detallada. En opinión de la administración, no se espera que la aplicación futura de otras normas y enmiendas e interpretaciones tengan un efecto significativo en los Estados Financieros Intermedios.

### 3. RESUMEN DE LAS PRINCIPALES POLÍTICAS CONTABLES

Las principales políticas contables aplicadas en la preparación de los estados financieros se detallan a continuación. Estas políticas han sido aplicadas uniformemente en todos los períodos y ejercicios presentados, a menos que se indique lo contrario.

#### 3.1. Bases de presentación

##### 3.1.1 Períodos cubiertos:

Los presentes estados financieros de Coopelan Comercial S.A., comprenden el estado de situación financiera al 31 de diciembre de 2018 y 2017 y los estados de cambio en el patrimonio, de resultados integrales y de flujos de efectivo por los años terminados el 31 de diciembre de 2018 y 2017.

##### 3.1.2 Bases de preparación:

Los presentes estados financieros han sido preparados de acuerdo con Normas Internacionales de Información Financiera (“NIIF” o “IFRS” en inglés), y representan la adopción integral, explícita y sin reservas de las referidas normas internacionales. Además, se han considerado las disposiciones específicas sobre Sociedades Anónimas contenidas en la Ley N° 18.046 y su reglamento.

#### 3.2. Moneda funcional y de presentación

La Sociedad ha determinado que su moneda funcional es el Peso Chileno, considerando para ello el entorno económico principal en el cual desarrollan sus actividades. Para propósitos de los estados financieros la moneda de presentación es el Peso Chileno.

#### 3.3. Compensación de saldos y transacciones

Como norma general, no se compensan tanto los activos, los pasivos, los ingresos como tampoco los gastos, salvo aquellos casos en que la compensación sea requerida o esté permitida por alguna norma y esta presentación sea el reflejo del fondo de la transacción.

#### 3.4. Instrumentos financieros

La compañía reconoce activos financieros y pasivos financieros en el momento que asume las obligaciones o adquiere los derechos contractuales de los mismos.

#### 3.5. Estimación deudores incobrables

Para el periodo 2018 y 2017, la administración determinó un método de cálculo de la provisión basándose en estudios de recuperabilidad de las cuentas por cobrar de los últimos dos años, los porcentajes asignados son los siguientes:



## Cuentas por cobrar por venta al crédito

	Provisión						Cartera por vencer
	Cartera vencida por días						
	+ de 120	120 - 91	90 - 61	60 - 31	30 - 01		
Ventas socios	50%	35%	20%	10%	5%	2%	
Ventas no socios	95%	85%	55%	38%	15%	6%	

## Otras cuentas por cobrar

Tipo deudor	Provisión
Documentos protestados	100%
Pagarés emitidos	80%
Repactación	50%
Documentos por cobrar	5%
Cuentas por cobrar convenio	3%

Los deudores comerciales se reducen por medio de la cuenta de estimación deudores incobrables, y el monto de las pérdidas se reconoce con cargo a resultados del año.

Posteriormente, en caso que una cuenta por cobrar sea considerada de manera definitiva como incobrable, se procede a su castigo contra la respectiva estimación. Por el contrario en caso de existir un recupero posterior al castigo, se reconoce como abono a resultados del año.

### 3.6. Inventarios

Los inventarios se presentan a precio medio ponderado (PMP) o valor neto de realización si este es inferior. Los valores así determinados no exceden a los respectivos valores de realización o reposición, según corresponde.

### 3.7. Propiedades, plantas y equipos

La Sociedad ha determinado que las propiedades, plantas y equipos se valorizan a su costo de adquisición, neto de su correspondiente depreciación acumulada y de las pérdidas por deterioro que haya experimentado, en caso de existir. Adicionalmente al costo pagado por la adquisición de cada elemento, se incluyen, en su caso, los siguientes conceptos:

- El costo de las construcciones en curso incluye aquellos costos directos e indirectos que son atribuibles directamente a ellos durante el período de construcción.
- Los gastos financieros devengados durante el período de construcción que sean directamente atribuibles a la adquisición, construcción o producción de activos calificados, que son aquellos que requieren de un período de tiempo sustancial antes de estar listos para su uso. La tasa de interés utilizada para la capitalización es la correspondiente al financiamiento del bien en construcción.

- Las construcciones en curso se traspasan a activos en explotación cuando se encuentran disponibles para su uso, a partir de cuyo momento comienza su depreciación.
- Todos los costos que contribuyen a una mejora de la productividad o ampliación de la vida útil de un bien son capitalizados, mientras que los gastos periódicos asociados a su mantención, se registran directamente en resultados como costo del año en que se incurren.
- Anualmente es reconocido un cargo a resultados por la depreciación de los bienes de propiedades, plantas y equipos, el que es determinado de forma lineal distribuyendo el costo de sus elementos que lo componen entre los años de vida útil estimada. La vida útil estimada se revisa periódicamente y si procede se ajusta en forma prospectiva.
- Los desembolsos por mantenciones mayores programadas se activan cuando son efectuados, reconociéndose su efecto en resultados por la aplicación de la depreciación, de acuerdo a la vida útil asignada.
- Las pérdidas de valor por deterioro serán reconocidas en resultados, en el caso de aquellos bienes que muestren dicha evidencia, previa aplicación de pruebas de deterioro.

### **3.8. Beneficios a los empleados**

#### **3.8.1 Vacaciones del personal:**

El costo de vacaciones del personal se registra como gasto en el año en que se devenga este derecho.

#### **3.8.2 Indemnización por años de servicios:**

La sociedad no se encuentra obligada a realizar provisión por indemnización por años de servicios, pero ha decidido dejar la provisión histórica a la fecha de transición no generando cargos por este concepto a futuro. Esta provisión se disminuirá con los finiquitos de los empleados en los respectivos ejercicios.

### **3.9. Impuesto a la renta e impuestos diferidos**

Los estados financieros al 31 de diciembre de 2018 y 2017, incluyen provisión de impuesto a la renta de primera categoría, de conformidad a las normas de la ley de la renta vigentes.

Los activos y pasivos por impuestos diferidos incluye las diferencias temporarias que se identifican como aquellos importes que se estima que la Sociedad pagará o recuperará por las diferencias entre el valor financiero de activos y pasivos y su valor tributario, así como las pérdidas tributarias vigentes y otros créditos tributarios.

Por su parte, los activos por impuestos diferidos, identificados como diferencias temporarias solo se reconocen en el caso de que se considere probable que la Sociedad va tener en el futuro suficientes ingresos tributarios contra las que se puedan hacer efectivas.

### 3.10. Provisiones

Las provisiones corresponden a obligaciones presentes legales o asumidas, surgidas como consecuencia de sucesos pasados para cuya cancelación se espera una salida de recursos y cuyo importe y oportunidad se pueden estimar fiablemente.

Los pasivos contingentes son obligaciones surgidas a raíz de sucesos pasados, cuya información está sujeta a la ocurrencia o no de eventos que están fuera del control de la Sociedad, u obligaciones presentes surgidas de hechos anteriores, cuyo importe no puede ser estimado de forma fiable, o en cuya liquidación no es probable que tenga lugar una salida de recursos.

La Sociedad no registra activos ni pasivos contingentes, salvo aquellos que se deriven de los contratos de carácter oneroso, los cuales se registran como provisión y son revisados a la fecha de cada estado de situación financiera, para ajustarlos de forma tal que reflejen la mejor estimación de operación.

### 3.11. Reconocimiento de ingresos y gastos

Los ingresos provenientes de las operaciones de la Sociedad, se registran sobre base devengada.

Los ingresos ordinarios se reconocen cuando se produce la entrada bruta de beneficios económicos originados en el curso de las actividades ordinarias de la Sociedad durante el año, siempre que dichas entradas de beneficios provoquen un incremento en el patrimonio neto que no esté relacionado con las aportaciones de los propietarios de ese patrimonio, y estos beneficios puedan ser valorizados con fiabilidad.

Los ingresos ordinarios se valorizan por el valor razonable de la contrapartida recibida o por recibir, derivada de los mismos.

Los ingresos y gastos por intereses se contabilizan considerando la tasa de interés efectiva aplicable al principal pendiente de amortizar durante el año de devengo correspondiente.

### 3.12. Estado de flujo de efectivo

El estado de flujo de efectivo recoge los movimientos de caja realizados durante el año, determinados por el método indirecto.

La Sociedad considera equivalentes al efectivo aquellos activos financieros líquidos, depósitos o inversiones financieras líquidas, que se pueden transformar rápidamente en efectivo en un plazo inferior a tres meses y cuyo riesgo de cambio en su valor es poco significativo.

**Actividades de operación:** Son las actividades que constituyen la principal fuente de ingresos ordinarios de la Sociedad, así como otras actividades que no pueden ser clasificadas como de inversión o financiamiento.

**Actividades de inversión:** Son las actividades relacionadas con la adquisición, enajenación o disposición por otros medios, de activos a largo plazo y otras inversiones no incluidas en el efectivo y sus equivalentes.

**Actividades de financiación:** Son las actividades que producen variaciones en la composición del patrimonio neto y de los pasivos de carácter financiero.

### 3.13. Clasificación de saldos en corrientes y no corrientes

En el estado de situación financiera los saldos se clasifican en función de sus vencimientos, es decir, como corrientes aquellos con vencimiento igual o inferior a doce meses y como no corrientes, los de vencimiento superior a dicho período.

En el caso de que existiesen obligaciones cuyo vencimiento es inferior a doce meses, pero cuyo refinanciamiento a largo plazo esté asegurado a discreción de la Sociedad, mediante contratos de crédito disponibles de forma incondicional con vencimiento a largo plazo, se clasifican como pasivos no corrientes.

### 3.14. Arrendamientos

#### 3.14.1. Cuando la Sociedad es el arrendador.

Los activos arrendados a terceros bajo contratos de arrendamiento operativo se incluyen dentro del rubro propiedades de inversión.

Los ingresos derivados del arrendamiento operativo se reconocen de forma lineal durante el plazo del arrendamiento.

### 3.15. Deterioro del valor de los activos

A lo largo del año, y fundamentalmente a la fecha del cierre del mismo, se evalúa si existe algún indicio de que algún activo hubiera podido sufrir una pérdida por deterioro. En caso de que exista algún indicio, se realiza una estimación del monto recuperable de dicho activo para determinar, en su caso, el monto del deterioro. Si se trata de activos identificables que no generan flujos de caja de forma independiente, se estima la recuperabilidad de la Unidad Generadora de Efectivo a la que pertenece el activo, entendiendo como tal, el menor grupo identificable de activos que genera entradas de efectivo independientes.

Independientemente de lo señalado en el párrafo anterior, en el caso de las Unidades Generadoras de Efectivo a las que se han asignado plusvalías o activos intangibles con una vida útil indefinida, el análisis de su recuperabilidad se realiza de forma sistemática al cierre de cada año.

Se reconoce una pérdida por deterioro por el exceso del importe en libros del activo sobre su importe recuperable. El importe recuperable es el mayor entre el valor razonable de un activo menos los costos para la venta y su valor en uso. Al evaluar este último valor, los flujos de caja futuros estimados se descuentan a su valor presente, utilizando una tasa de descuento antes de impuestos que refleje las tasaciones de mercado vigentes del valor en el tiempo del dinero y los riesgos específicos del activo, para los cuales no se han ajustado estimaciones de flujos de caja futuros.



#### 4. ESTIMACIONES Y JUICIOS O CRITERIOS CRITICOS DE LA ADMINISTRACIÓN.

Las estimaciones y criterios usados son continuamente evaluados y se basan en la experiencia histórica y otros factores, incluyendo la expectativa de ocurrencia de eventos futuros que se consideran razonables de acuerdo con las circunstancias.

La sociedad efectúa estimaciones y supuestos respecto del futuro. Las estimaciones contables resultantes por definición muy pocas veces serán iguales a los resultados reales. Las estimaciones y supuestos que tienen un riesgo significativo de causar un ajuste material a los saldos de los activos y pasivos en el próximo año se presentan a continuación.

##### 4.1. Tasaciones de propiedades, plantas y equipos.

La Sociedad efectúa cada cuatro años retasaciones a sus propiedades, plantas y equipos.

#### 5. CAMBIOS CONTABLES

Durante el ejercicio terminado al 31 de diciembre de 2018, no han ocurrido otros cambios contables significativos que afecte la presentación de estos estados financieros.

#### 6. EFECTIVO Y EQUIVALENTES AL EFECTIVO

La composición del rubro al 31 de diciembre de 2018 y 2017 es el siguiente:

Clases de efectivo y equivalentes al efectivo	31.12.2018 M\$	31.12.2017 M\$
Caja	41.663	37.780
Fondos fijos	2.450	2.200
Banco	29.808	87.262
Fondos mutuos	-	279.945
<b>Total</b>	<b>73.921</b>	<b>407.187</b>

Los saldos clasificados como efectivos y equivalentes al efectivo no tienen restricciones de disponibilidad o de uso.

## 7. DEUDORES COMERCIALES Y OTRAS CUENTAS POR COBRAR, CORRIENTES.

La composición del rubro a valor neto al 31 de diciembre de 2018 y 2017, es la siguiente:

Clases de deudores comerciales y otras cuentas por cobrar, neto	31.12.2018 M\$	31.12.2017 M\$
Deudores comerciales, neto	1.967.821	1.588.825
Otras cuentas por cobrar, neto	65.029	39.545
<b>Total</b>	<b>2.032.850</b>	<b>1.628.370</b>

La composición del rubro a valor bruto al 31 de diciembre de 2018 y 2017, es la siguiente:

Clases de deudores comerciales y otras cuentas por cobrar, bruto	31.12.2018 M\$	31.12.2017 M\$
Deudores comerciales, bruto	2.129.745	1.751.312
Otras cuentas por cobrar, bruto	65.029	39.545
<b>Total</b>	<b>2.194.774</b>	<b>1.790.857</b>

Los plazos de los vencimientos de los deudores comerciales vigentes o por vencer y no deteriorados al 31 de diciembre de 2018 y 2017, son los siguientes:

Deudores comerciales por vencer.	31.12.2018 M\$	31.12.2017 M\$
Con plazo menor a un mes	280.803	247.655
Con plazo entre uno y tres meses.	516.489	408.523
Con plazo mayor a tres meses	1.140.079	882.875
<b>Total</b>	<b>1.937.371</b>	<b>1.539.053</b>

Los plazos de vencimientos de los deudores comerciales vencidos pero no deteriorados al 31 de diciembre de 2018 y 2017, son los siguientes:

Deudores comerciales vencidos.	31.12.2018 M\$	31.12.2017 M\$
Con vencimiento menor de tres meses.	180.081	170.030
Con vencimiento entre tres y seis meses.	8.463	11.980
Con vencimiento mayor a seis meses.	3.830	30.249
<b>Total</b>	<b>192.374</b>	<b>212.259</b>

El detalle del deterioro de deudores comerciales y otras cuentas por cobrar al 31 de diciembre de 2018 y 2017, es el siguiente:

<b>Deudores comerciales, otras cuentas por cobrar deteriorados</b>	<b>31.12.2018 M\$</b>	<b>31.12.2017 M\$</b>
Deudores comerciales.	161.924	162.487
<b>Total</b>	<b>161.924</b>	<b>162.487</b>

El efecto en resultados del deterioro al 31 de diciembre de 2018 y 2017, por rubros es el siguiente:

<b>Efecto en resultado de la provisión en el período.</b>	<b>31.12.2018 M\$</b>	<b>31.12.2017 M\$</b>
Deudores comerciales.	111.578	67.744
<b>Total</b>	<b>111.578</b>	<b>67.744</b>

El detalle de las otras cuentas por cobrar al 31 de diciembre de 2018 y 2017, es el siguiente:

<b>Otras cuentas por cobrar.</b>	<b>31.12.2018 M\$</b>	<b>31.12.2017 M\$</b>
Fondos por rendir	161	7.352
Provisión acuerdos comerciales	60.279	24.324
Anticipo proveedores	2.110	4.024
Otros	2.479	3.845
<b>Total</b>	<b>65.029</b>	<b>39.545</b>

## 8. CUENTAS POR COBRAR Y PAGAR A ENTIDADES RELACIONADAS.

### 8.1. Saldos y transacciones con entidades relacionadas.

#### 8.1.1 Cuentas por cobrar a entidades relacionadas.

La composición del rubro al 31 de diciembre de 2018 y 2017, es el siguiente:

<b>Rut/Ruc</b>	<b>Sociedad</b>	<b>País de Origen</b>	<b>Descripción de la transacción.</b>	<b>Plazo transacción</b>	<b>Naturaleza de la relación</b>	<b>Moneda</b>	<b>31.12.2018 M\$</b>
81.585.900-6	Cooperativa Eléctrica Los Ángeles Ltda.	Chile	Servicios de recaudación de energía	30 días	Matriz	Pesos	3.893
81.585.900-6	Cooperativa Eléctrica Los Ángeles Ltda.	Chile	Servicios administrativos	30 días	Matriz	Pesos	2.265
81.585.900-6	Cooperativa Eléctrica Los Ángeles Ltda.	Chile	Venta de productos y otros conceptos	30 días	Matriz	Pesos	95
			<b>Total</b>				<b>6.253</b>

Rut/Ruc	Sociedad	País de Origen	Descripción de la transacción.	Plazo transacción	Naturaleza de la relación	Moneda	31.12.2017 M\$
81.585.900-6	Cooperativa Eléctrica Los Ángeles Ltda.	Chile	Servicios de recaudación de energía	30 días	Matriz	Pesos	5.989
81.585.900-6	Cooperativa Eléctrica Los Ángeles Ltda.	Chile	Servicios administrativos	30 días	Matriz	Pesos	3.397
81.585.900-6	Cooperativa Eléctrica Los Ángeles Ltda.	Chile	Venta de productos y otros conceptos	30 días	Matriz	Pesos	23
			<b>Total</b>				<b>9.409</b>

### 8.1.2 Cuentas por pagar a entidades relacionadas.

La composición del rubro al 31 de diciembre de 2018 y 2017, es el siguiente:

Rut/Ruc	Sociedad	País de Origen	Descripción de la transacción.	Plazo transacción	Naturaleza de la relación	Moneda	31.12.2018 M\$
81.585.900-6	Cooperativa Eléctrica Los Ángeles Ltda.	Chile	Compras y otros conceptos	30 días	Directa	Pesos	339
81.585.900-6	Cooperativa Eléctrica Los Ángeles Ltda.	Chile	Servicios administrativos	30 días	Directa	Pesos	3.307
81.585.900-6	Cooperativa Eléctrica Los Ángeles Ltda.	Chile	Arriendos	30 días	Directa	Pesos	9.559
81.585.900-6	Cooperativa Eléctrica Los Ángeles Ltda.	Chile	Servicios de bodegaje	30 días	Directa	Pesos	2.559
81.585.900-6	Cooperativa Eléctrica Los Ángeles Ltda.	Chile	Préstamo	120 días	Directa	Pesos	120.000
			<b>Total</b>				<b>135.764</b>

Rut/Ruc	Sociedad	País de Origen	Descripción de la transacción.	Plazo transacción	Naturaleza de la relación	Moneda	31.12.2017 M\$
81.585.900-6	Cooperativa Eléctrica Los Ángeles Ltda.	Chile	Compras y otros conceptos	30 días	Directa	Pesos	501
81.585.900-6	Cooperativa Eléctrica Los Ángeles Ltda.	Chile	Servicios administrativos	30 días	Directa	Pesos	6.615
81.585.900-6	Cooperativa Eléctrica Los Ángeles Ltda.	Chile	Arriendos	30 días	Directa	Pesos	18.950
81.585.900-6	Cooperativa Eléctrica Los Ángeles Ltda.	Chile	Arriendos	30 días	Directa	Pesos	4.969
			<b>Total</b>				<b>31.035</b>



## 8.2. Directorio y Gerencia de la Sociedad.

Los miembros del Directorio permanecen por un período de 3 años en sus funciones, pudiendo ser reelegidos.

La conformidad del Directorio al 31 de diciembre de 2018 y 2017 es la siguiente:

2018	2017
Directores Titulares	Directores Titulares
Jaime Ugarte Cataldo	Jaime Ugarte Cataldo
Carlos Veloso Vallejos	Carlos Veloso Vallejos
José Luis Neira Veloso	José Luis Neira Veloso

### 8.2.1 Remuneración del Directorio.

La remuneración del directorio al 31 de diciembre de 2018 y 2017 asciende a M\$ 21.756 y M\$ 21.271 respectivamente.

### 8.2.2 Equipo Gerencial.

La conformación del equipo gerencial es liderada por los siguientes ejecutivos al 31 de diciembre de 2018:

Gerente Retail	Nombre: Ignacio Fernández Plaza Profesión: Ingeniero en Administración de Empresas
Sub – Gerente de Ventas	Nombre: Mauricio Blanco Torres Profesión: Ingeniero Agrónomo
Sub – Gerente Operaciones	Nombre: Wilma Iubini Delgado Profesión: Ingeniera en ejecución Industrial

## 9. INVENTARIOS

Las existencias corresponden a artículos de vestuario en general, artículos eléctricos para el hogar y otros de grandes tiendas, la distribución por ubicación física es la siguiente:

Sucursales	31.12.2018 M\$	31.12.2017 M\$
Lautaro 310, Los Ángeles.	62.548	82.546
Casa Matriz, Almagro 245, Los Ángeles.	249.802	302.446
Servicio técnico (Externo)	1.452	2.395
Bodega Av. Las Industrias N° 4670	198.907	144.924
Bodega Sucursal Angol, Lautaro N° 102	87.636	65.636
Provisión por productos obsoletos	(19.614)	(12.933)
Provisión por productos defectuosos	(3.648)	(3.358)
<b>Total</b>	<b>577.083</b>	<b>581.656</b>

## 10. ACTIVOS Y PASIVOS POR IMPUESTOS CORRIENTES

El detalle de este rubro es el siguiente para el ejercicio finalizado el 31 de diciembre de 2018 y 2017.

Activo por impuestos	31.12.2018 M\$	31.12.2017 M\$
Pagos provisionales mensuales	60.193	33.199
Crédito Sence	3.243	2.650
Créditos por adición de activo fijo	912	-
Otros impuestos por recuperar	-	90
<b>Total</b>	<b>64.348</b>	<b>35.939</b>

Pasivos por impuestos	31.12.2018 M\$	31.12.2017 M\$
Impuesto a la renta	49.922	66.540
<b>Total</b>	<b>49.922</b>	<b>66.540</b>

El siguiente resumen, cuadra la aplicación entre activos y pasivos por impuestos.

Activo / Pasivos por impuestos, neto	31.12.2018 M\$	31.12.2017 M\$
Impuesto a la renta	14.426	30.601
<b>Total</b>	<b>14.426</b>	<b>30.601</b>

## 11. PROPIEDADES, PLANTAS Y EQUIPOS

### 11.1 Vidas Útiles.

El siguiente cuadro muestra las vidas útiles establecidas para los bienes.

Vida útil para la depreciación de propiedades, plantas y equipos	Vida útil (años)	
	Mínima	Máxima
Vida útil para instalaciones fijas y accesorios	3	6
Vida útil para equipamiento de tecnología de la información.	6	6

### 11.2 Detalle de los rubros.

La composición de este rubro es el siguiente al 31 de diciembre de 2018 y 2017.

#### 11.2.1 Valores netos de propiedades, plantas y equipos.

Clase de propiedades, plantas y equipos, neto.	31.12.2018	31.12.2017
	<u>M\$</u>	<u>M\$</u>
Terreno	92.865	92.865
Muebles y útiles	65.283	55.474
Vehículo	11.169	-
Software computacional	40.135	-
<b>Total</b>	<b>209.452</b>	<b>148.339</b>

#### 11.2.2 Valores brutos de propiedades, plantas y equipos.

Clase de propiedades, plantas y equipos , Bruto	31.12.2018	31.12.2017
	<u>M\$</u>	<u>M\$</u>
Terreno	92.865	92.865
Muebles y útiles	106.539	83.298
Vehículo	12.185	-
Software computacional	41.593	-
<b>Total</b>	<b>253.182</b>	<b>176.163</b>

### 11.2.3 Depreciación acumulada de propiedades, plantas y equipos

Depreciación acumulada de propiedades, plantas y equipos.	31.12.2018 <u>M\$</u>	31.12.2017 <u>M\$</u>
Muebles y útiles	41.256	27.824
Vehículo	1.016	-
Software computacional	1.458	-
<b>Total</b>	<b>43.730</b>	<b>27.824</b>

### 11.3. Reconciliación de cambios en propiedades, plantas y equipos.

Movimientos 2018	Propiedades, plantas y equipos <u>M\$</u>	Terreno <u>M\$</u>	Vehículos <u>M\$</u>	Software Computacional <u>M\$</u>	Total <u>M\$</u>
Saldo inicial al 01.01.2018	55.474	92.865	-	-	148.339
Adiciones	23.240	-	12.185	41.593	77.018
Gasto por depreciación	(13.431)	-	(1.016)	(1.458)	(15.905)
<b>Total cambios</b>	<b>9.809</b>	<b>-</b>	<b>11.169</b>	<b>40.135</b>	<b>61.113</b>
<b>Saldo final al 31.12.2018</b>	<b>65.283</b>	<b>92.865</b>	<b>11.169</b>	<b>40.135</b>	<b>209.452</b>

Movimientos 2017	Propiedades, plantas y equipos <u>M\$</u>	Terreno <u>M\$</u>	Total <u>M\$</u>
Saldo inicial al 01.01.2017	41.326	92.865	134.191
Adiciones	23.214	-	23.214
Gasto por depreciación	(9.066)	-	(9.066)
<b>Total cambios</b>	<b>14.148</b>	<b>-</b>	<b>14.148</b>
<b>Saldo final al 31.12.2017</b>	<b>55.474</b>	<b>92.865</b>	<b>148.339</b>



**12. IMPUESTOS DIFERIDOS****12.1 Los activos y pasivos por impuestos diferidos al 31 de diciembre de 2018 y 2017, se detallan a continuación:**

Impuestos diferidos	31.12.2018		31.12.2017	
	Activos M\$	Pasivo M\$	Activos M\$	Pasivo M\$
Provisión de vacaciones	8.064	-	5.976	-
Provisión de obsolescencia	6.281	-	4.398	-
Provisión deudores incobrables	43.719	-	43.872	-
Provisión indemnización años de servicios	5.731	-	5.731	-
Revalorización propiedades, plantas y equipos	-	7.126	-	8.152
<b>Totales</b>	<b>63.795</b>	<b>7.126</b>	<b>59.977</b>	<b>8.152</b>

**12.2 Los activos y pasivos por impuestos diferidos se derivan de los siguientes movimientos:**

Activos por impuestos diferidos	31.12.2018		31.12.2017	
	Activos aumento (disminución) M\$	Pasivo aumento (disminución) M\$	Activo aumento (disminución) M\$	Pasivos aumento (disminución) M\$
Saldo inicial	59.977	8.152	68.613	7.630
Provisión de vacaciones	2.088	-	1.295	-
Provisión de obsolescencia	1.882	-	244	-
Deudores incobrables	(152)	-	(5.942)	-
Provisión indemnización	-	-	(4.233)	-
Revalorización propiedades, plantas y equipos	-	(1.026)	-	522
<b>Movimiento del impuesto diferido</b>	<b>3.818</b>	<b>(1.026)</b>	<b>(8.636)</b>	<b>522</b>
<b>Totales</b>	<b>63.795</b>	<b>7.126</b>	<b>59.977</b>	<b>8.152</b>

**13. CUENTAS POR PAGAR COMERCIALES Y OTRAS CUENTAS POR PAGAR.**

El detalle de este rubro al 31 de diciembre de 2018 y 2017 es el siguiente:

Cuentas por pagar comerciales y otras cuentas por pagar	31.12.2018 M\$	31.12.2017 M\$
Proveedores nacionales	699.737	803.527
Otros proveedores nacionales	-	643
Letras por pagar	39.917	62.323
Impuesto valor agregado	32.709	17.881
Retenciones	62.167	47.307
<b>Total</b>	<b>834.530</b>	<b>931.681</b>

**14. PROVISIONES POR BENEFICIOS A LOS EMPLEADOS.**

El detalle de este rubro al 31 de diciembre de 2018 y 2017 es el siguiente:

Provisión por beneficio a los empleados	Corrientes	Corrientes
	31.12.2018 M\$	31.12.2017 M\$
Provisión de vacaciones	29.865	22.132
Provisión de bonos del personal	5.454	17.070
<b>Total</b>	<b>35.319</b>	<b>39.202</b>

Provisión por beneficio a los empleados	No corriente	No corriente
	31.12.2018 M\$	31.12.2017 M\$
Provisión indemnización años de servicios	21.227	21.227
<b>Total</b>	<b>21.227</b>	<b>21.227</b>

**15. RIESGO DE CRÉDITO**

Este riesgo está referido a la capacidad de terceros a cumplir con sus obligaciones financieras con la Sociedad. Dentro de las partidas expuestas a este riesgo se distinguen 2 categorías

- a) Activos financieros: la Sociedad sólo mantiene saldos en sus cuentas corrientes de bancos de la plaza, lo que hace que este riesgo para la Sociedad sea muy bajo.
- b) Deudores por ventas: En lo referente al riesgo de crédito correspondiente a las cuentas por cobrar provenientes de la actividad comercial, se han hecho las provisiones de acuerdo a los porcentajes establecidos para los periodos 2018 y 2017 (Nota 3.5) sobre los saldos acumulados de las cuentas por cobrar en un período determinado.

**16. RIESGO DE LIQUIDEZ**

La Sociedad no presenta riesgos de liquidez, toda vez que además de los flujos de la operación y la capacidad de endeudamiento, el respaldo de los socios permite contar con los recursos necesarios para dar cumplimiento a todos los compromisos financieros, de corto y largo plazo.

## 17. POLÍTICAS DE INVERSIÓN Y FINANCIAMIENTO

La Sociedad, dispone de flujos de ingresos operacionales y de capacidad de endeudamiento que le permiten financiar sus planes y programas debidamente administrados, los que se rigen por los respectivos presupuestos de gastos e inversiones previamente aprobados por el Directorio.

## 18. PATRIMONIO

### 18.1. Capital suscrito y pagado

Al 31 de diciembre de 2018 y 2017 el capital social autorizado, suscrito y pagado asciende a M\$ 1.734.281 y M\$ 1.514.590 respectivamente.

### 18.2. Número de acciones suscritas y pagadas.

El capital social, está dividido en 1.140 acciones nominativas, sin valor nominal, totalmente suscritas y pagadas al 31 de diciembre de 2018 y 2017, su conformación accionaria es la siguiente:

	Participación	
	Acciones	%
Cooperativa Eléctrica Los Ángeles Ltda.	1.130	99,12
Otros	10	0,88
	<u>1.140</u>	<u>100,00</u>

### 18.3. Otras reservas

Corresponde a ajuste realizado a terrenos, los que han sido retasados, lo cual ha provocado un aumento de valor por un monto de M\$38.546.

## 19. INGRESOS POR ACTIVIDADES ORDINARIAS.

### 19.1. Ingresos Ordinarios

El siguiente es el detalle de los ingresos ordinarios para los ejercicios terminados al 31 de diciembre de 2018 y 2017.

Ingresos de actividades ordinarias	31.12.2018 M\$	31.12.2017 M\$
Venta productos terceros sucursal Lautaro	675.582	806.565
Venta productos terceros casa matriz	1.856.721	1.955.012
Venta productos socios sucursal Lautaro	231.272	300.235
Venta productos socios casa matriz	578.623	688.240
Venta productos terceros Angol	608.169	119.888
<b>Total</b>	<b>3.950.367</b>	<b>3.869.940</b>

## 19.2. Otros ingresos, por función.

El siguiente es el detalle de otros ingresos de operación para los ejercicios terminados al 31 de diciembre de 2018 y 2017.

Ingresos de actividades ordinarias	31.12.2018 M\$	31.12.2017 M\$
Ingresos por fletes	17.317	18.627
Ingresos por intereses por venta, repactaciones y mora	374.061	281.599
Servicios de administración	15.442	11.427
Ingresos por estacionamiento	9.953	3.045
Ingresos por publicidad y rebate	59.231	24.149
Ingresos por recaudación de valores	25.146	24.354
Ingresos por recuperación de cobranza	20.444	18.324
Otros ingresos	16.172	4.669
<b>Total</b>	<b>537.766</b>	<b>386.194</b>

## 20. COMPOSICIÓN DE RESULTADOS RELEVANTES.

Los ítems del estado de resultados por función por los ejercicios terminados al 31 de diciembre de 2018 y 2017 que se adjunta, se descomponen como se indica a continuación:

Gastos del Estado de Resultado por función	01.01.2018 31.12.2018 M\$	01.01.2017 31.12.2017 M\$
Costo de venta	(3.128.351)	(3.031.670)
Costos de administración	(977.057)	(835.434)
Otros gastos de operación	(166.531)	(99.366)
<b>Total</b>	<b>(4.271.939)</b>	<b>(3.966.470)</b>

### 20.1 Gastos por naturaleza.

Gastos por naturaleza	31.12.2018 M\$	31.12.2017 M\$
Compra productos	3.128.351	3.031.670
Gasto de personal	419.324	378.996
Gastos de administración	708.359	546.738
Depreciación	15.905	9.066
<b>Total</b>	<b>4.271.939</b>	<b>3.966.470</b>



## 20.1.1 Gastos del personal.

Gastos del personal	31.12.2018 <u>M\$</u>	31.12.2017 <u>M\$</u>
Sueldos y salarios	349.977	300.798
Beneficios a corto plazo a los empleados	23.669	35.416
Otros gastos del personal	45.678	42.782
<b>Total</b>	<b>419.324</b>	<b>378.996</b>

## 21. RESULTADO FINANCIERO.

El detalle de los costos financieros, resultados por unidad de reajustes y diferencias de cambio del estado de resultados por función para los ejercicios 2018 y 2017, son los siguientes:

Resultado financiero	31.12.2018 <u>M\$</u>	31.12.2017 <u>M\$</u>
<b>Ingresos financieros.</b>		
Interés ganado en fondo mutuo	1.392	7.804
<b>Total ingresos financieros</b>	<b>1.392</b>	<b>7.804</b>
<b>Costos financieros.</b>		
Gastos bancarios	(2.091)	(2.350)
<b>Total costos financieros.</b>	<b>(2.091)</b>	<b>(2.350)</b>
Unidad de reajuste.		
<b>Total resultados por unidad de reajustes</b>	<b>281</b>	<b>269</b>
<b>Total resultado financiero</b>	<b>(418)</b>	<b>5.723</b>

## 22. GASTO POR IMPUESTO A LAS GANANCIAS

Entre las principales modificaciones introducidas por la Ley N°20.780, se encuentra el aumento progresivo de la tasa del impuesto de primera categoría, alcanzando el 27%, a partir del año comercial 2018.

(Gasto) Ingreso por impuesto a las ganancias por partes corriente y diferida	01.01.2018 31.12.2018 M\$	01.01.2017 31.12.2017 M\$
<b>Impuesto corrientes a las ganancias</b>		
Gasto por impuestos corrientes, neto	(49.922)	(66.540)
<b>Total gasto por impuestos corrientes a las ganancias, neto</b>	<b>(49.922)</b>	<b>(66.540)</b>
<b>Impuestos diferidos</b>		
(Gasto) o ingreso por impuesto diferidos, neto	4.844	(9.156)
<b>Total (Gasto) o ingreso por impuesto diferidos, neto</b>	<b>4.844</b>	<b>(9.156)</b>
<b>(Gasto) ingreso por impuesto a las ganancias</b>	<b>(45.078)</b>	<b>(75.696)</b>

## 23. CONTINGENCIAS JUICIOS Y OTROS.

La sociedad al 31 de diciembre de 2018, no presenta juicios que informar.

## 24. GARANTÍAS COMPROMETIDAS CON TERCEROS, OTROS ACTIVOS Y PASIVOS CONTINGENTES Y OTROS COMPROMISOS.

No existen garantías comprometidas con terceros, otros activos y pasivos contingentes y otros comprometidos significativos que informar.

## 25. MEDIO AMBIENTE

Al 31 diciembre de 2018, la Sociedad no ha efectuado desembolsos significativos asociados a gastos medio ambientales.

## 26. HECHOS POSTERIORES

Entre el 31 de diciembre de 2018 y la fecha de emisión de estos estados financieros, no han ocurrido hechos de carácter financiero o de otra índole que afecten en forma significativa los saldos o interpretaciones de los presentes estados financieros.

JOSE LUIS NEIRA VELOSO  
GERENTE GENERAL

LUIS RIQUELME MORA  
JEFE DEPTO. CONTABILIDAD

# ESTADOS FINANCIEROS CONSOLIDADOS



COOPERATIVA ELÉCTRICA  
LOS ÁNGELES LTDA. Y FILIAL



## **INFORME DE LOS AUDITORES INDEPENDIENTES**

Señores Presidente, Consejeros y Socios  
Cooperativa Eléctrica Los Ángeles Ltda.

### **Informe sobre los estados financieros**

Hemos efectuado una auditoría a los estados financieros consolidados adjuntos de Cooperativa Eléctrica Los Ángeles Ltda. y Filial, que comprende el estado de situación financiera consolidado al 31 de diciembre de 2018 y los correspondientes estados consolidados de resultados integrales, de cambios en el patrimonio y de flujo de efectivo por el año terminado en esa fecha y las correspondientes notas a los estados financieros consolidados. Los estados financieros de Cooperativa Eléctrica Los Ángeles Ltda. y Filial al 31 de diciembre de 2017 fueron auditados por otros auditores quienes emitieron una opinión sin salvedades sobre los mismos con fecha 9 de marzo de 2018.

### **Responsabilidad de la Administración por los estados financieros consolidados**

La Administración es responsable por la preparación y presentación razonable de estos estados financieros consolidados de acuerdo con Normas Internacionales de Información Financiera. Esta responsabilidad incluye el diseño, implementación y mantención de un control interno pertinente para la preparación y presentación razonable de estados financieros consolidados que estén exentos de representaciones incorrectas significativas, ya sea debido a fraude o error.

### **Responsabilidad del auditor**

Nuestra responsabilidad consiste en expresar una opinión sobre estos estados financieros consolidados a base de nuestras auditorías. Efectuamos nuestras auditorías de acuerdo con normas de auditoría generalmente aceptadas en Chile. Tales normas requieren que planifiquemos y realicemos nuestro trabajo con el objeto de lograr un razonable grado de seguridad que los estados financieros consolidados están exentos de representaciones incorrectas significativas.

Una auditoría comprende efectuar procedimientos para obtener evidencia de auditoría sobre los montos y revelaciones en los estados financieros consolidados. Los procedimientos seleccionados dependen del juicio del auditor, incluyendo la evaluación de los riesgos de representaciones incorrectas significativas de los estados financieros consolidados ya sea debido a fraude o error. Al efectuar estas evaluaciones de los riesgos, el auditor considera el control interno pertinente para la preparación y presentación razonable de los estados financieros consolidados de la entidad con el objeto de diseñar procedimientos de auditoría que sean apropiados en las circunstancias, pero sin el propósito de expresar una opinión sobre la efectividad del control interno de la entidad. En consecuencia, no expresamos tal tipo de opinión. Una auditoría incluye, también, evaluar lo apropiadas que son las políticas de contabilidad utilizadas y la razonabilidad de las estimaciones contables significativas efectuadas por la Administración, así como una evaluación de la presentación general de los estados financieros consolidados.



Consideramos que la evidencia de auditoría que hemos obtenido es suficiente y apropiada para proporcionarnos una base para nuestra opinión de auditoría.

### **Opinión**

En nuestra opinión, los mencionados estados financieros, presentan razonablemente, en todos sus aspectos significativos, la situación financiera de Cooperativa Eléctrica Los Ángeles Ltda. y Filial al 31 de diciembre de 2018 y los estados de resultados integrales y los correspondiente estados de cambios en el patrimonio y de flujo de efectivo por el año terminado en esa fecha, de acuerdo con Normas Internacionales de Información Financiera.



Carmen E. Reyes Solis  
Socia

Santiago, 15 de febrero de 2019

**Gestion´s Auditores & Consultores**

# ESTADOS CONSOLIDADOS DE SITUACIÓN FINANCIERA

AL 31 DE DICIEMBRE DE 2018 Y 2017  
(Cifras en miles de pesos)

ACTIVOS	Nota	31.12.2018 M\$	31.12.2017 M\$
<b>Activos corrientes:</b>			
Efectivo y equivalentes al efectivo	6	2.700.995	2.659.734
Otros activos no financieros, corrientes.	7	4.529	6.570
Deudores comerciales y otras cuentas por cobrar, corrientes	8	4.843.627	5.086.554
Inventarios	10	577.083	581.656
Activo por impuestos, corrientes.	11	339.719	342.626
Gastos pagados por anticipado		280	172
<b>Total activos corrientes</b>		<b>8.466.233</b>	<b>8.677.312</b>
<b>Activos no corrientes:</b>			
Activos intangibles distintos a la plusvalía.	12	29.226	30.372
Propiedades, plantas y equipos	13	18.566.931	17.629.829
Propiedades de inversión	14	396.262	396.262
Activos por impuestos diferidos	15	118.044	122.963
<b>Total activos no corrientes</b>		<b>19.110.463</b>	<b>18.179.426</b>
<b>TOTAL ACTIVOS</b>		<b>27.576.696</b>	<b>26.856.738</b>

Las notas adjuntas forman parte integral de estos estados financieros

# ESTADOS CONSOLIDADOS DE SITUACIÓN FINANCIERA

AL 31 DE DICIEMBRE DE 2018 Y 2017  
(Cifras en miles de pesos)

<b>PATRIMONIO Y PASIVOS</b>	<b>Nota</b>	<b>31.12.2018 M\$</b>	<b>31.12.2017 M\$</b>
<b>Pasivos corrientes:</b>			
Pasivos financieros, corrientes.	16	76.518	71.154
Cuentas comerciales y otras cuentas por pagar, Corrientes	17	3.505.455	3.639.081
Pasivo por impuestos, corrientes.	10	178.284	179.296
Provisión por beneficio a los empleados. corriente	18	189.277	142.922
Otros pasivos no financieros, corrientes.	19	56.544	47.365
<b>Total pasivos corrientes</b>		<b>4.006.078</b>	<b>4.079.818</b>
<b>Pasivos no corrientes:</b>			
Pasivos financieros, no corrientes.	16	103.448	179.256
Cuentas comerciales y otras cuentas por pagar, no corrientes	17	25.571	25.571
Pasivo por impuestos diferidos	15	432.450	515.644
Provisión por beneficio a los empleados.	18	253.215	281.458
Otros pasivos no financieros, no corrientes.	19	130.977	130.977
<b>Total pasivos no corrientes</b>		<b>945.661</b>	<b>1.132.906</b>
<b>Patrimonio:</b>			
Capital pagado		9.289.319	7.651.231
Reserva Art.6 transitorio ley 19.832		76.004	-
Reserva legal		7.332.381	4.365.573
Reserva especial			2.966.808
Otras reservas		4.930.751	4.973.326
Excedente del ejercicio		979.075	1.671.475
<b>Total Patrimonio atribuible a los propietarios de la controladora</b>		<b>22.607.530</b>	<b>21.628.416</b>
<b>Participación no controladora</b>		<b>17.427</b>	<b>15.601</b>
<b>Total patrimonio</b>		<b>22.624.957</b>	<b>21.644.014</b>
<b>TOTAL PATRIMONIO Y PASIVOS</b>		<b>27.576.696</b>	<b>28.856.738</b>

Las notas adjuntas forman parte integral de estos estados financieros

# ESTADOS CONSOLIDADOS DE RESULTADOS INTEGRALES

POR LOS EJERCICIOS TERMINADOS AL 31 DE DICIEMBRE DE 2018 Y 2017  
(Cifras en miles de pesos)

ESTADOS DE RESULTADO POR FUNCIÓN	Nota	31.12.2018 M\$	31.12.2017 M\$
Ingresos de actividades ordinarias	22	17.043.857	15.329.103
Costo de ventas	23	(13.296.690)	(12.235.555)
<b>Ganancia Bruta</b>		<b>3.747.167</b>	<b>3.093.548</b>
Gastos de administración	23	(3.479.486)	(2.987.481)
<b>Resultado operacional</b>		<b>267.681</b>	<b>106.067</b>
Otros ingresos por función	22	969.087	1.935.950
Otros gastos, por función	23	(312.221)	(270.048)
Ingresos financieros	24	196.592	219.450
Costos financieros	24	(46.536)	(48.347)
Resultados por unidades de reajustes	24	5.984	(470)
<b>Ganancia (pérdida) antes de impuestos</b>		<b>1.080.587</b>	<b>1.942.602</b>
Gastos por impuestos a las ganancias	25	(100.010)	(269.194)
<b>EXCEDENTE DEL EJERCICIO</b>		<b>980.577</b>	<b>1.673.408</b>
<b>Excedente del ejercicio atribuible a:</b>			
Excedente del ejercicio atribuible a los propietarios de la controladora		980.577	1.673.408
Excedente (déficit) del ejercicio atribuible a participaciones no controladora		(1.502)	(1.933)
<b>EXCEDENTE DEL EJERCICIO</b>		<b>979.075</b>	<b>1.671.475</b>

Las notas adjuntas forman parte integral de estos estados financieros

# ESTADOS CONSOLIDADOS DE RESULTADOS INTEGRALES

POR LOS EJERCICIOS TERMINADOS AL 31 DE DICIEMBRE DE 2018 Y 2017  
(Cifras en miles de pesos)

ESTADOS DE RESULTADO INTEGRALES	Nota	31.12.2018 M\$	31.12.2017 M\$
<b>EXCEDENTE DEL EJERCICIO</b>		<b>979.075</b>	<b>1.671.475</b>
<b>Ingresos (gastos) registrados con abono (cargo) a patrimonio</b>			
Revalorización propiedades, plantas y equipos		-	-
Revalorización propiedades de inversión		-	-
Otros ingresos (gastos) registrados con abono (cargo) a Patrimonio		-	-
Otros ajustes a patrimonio		-	-
<b>TOTAL RESULTADOS INTEGRALES</b>		<b>979.075</b>	<b>1.671.475</b>

# ESTADO CONSOLIDADO DE CAMBIOS EN EL PATRIMONIO NETO

POR LOS EJERCICIOS TERMINADOS AL 31 DE DICIEMBRE DE 2018 Y 2017  
(Cifras en miles de pesos)

	Cambios en otras reservas								Patrimonio			
	Capital pagado	Reserva legal	Reserva especial	Reserva devolución 2%	Revalorización propiedades, plantas y equipos	Revalorización propiedades de inversión	Reservas varias	Otras reservas	Excedente del ejercicio	Patrimonio atribuible a los propietarios de la controladora	Participaciones no controladora	Patrimonio Total
	M\$	M\$	M\$	M\$	M\$	M\$	M\$	M\$	M\$	M\$	M\$	M\$
Saldo inicial al 01.01.2018	7.651.231	4.365.573	2.966.808	-	3.747.962	492.910	(371.576)	1.104.030	1.671.475	21.628.413	15.601	21.644.014
Aumentos (disminución) de capital:												
Distribución excedente año 2017	1.638.046	-	-	33.429	-	-	-	-	(1.671.475)	-	-	-
Traspaso de reservas	-	2.966.808	(2.966.808)	42.575	-	-	-	(42.575)	-	-	-	-
Reclasifica acreedores ex socios	-	-	-	-	-	-	-	-	-	-	-	-
Aumentos de capital	42	-	-	-	-	-	-	-	-	42	-	42
Disminución de capital	-	-	-	-	-	-	-	-	-	-	-	-
Resultado Integrales:												
Excedente del ejercicio	-	-	-	-	-	-	-	-	979.075	979.075	1.502	980.577
Total ingresos (gastos) registrados con abono (cargo) a patrimonio	-	-	-	-	-	-	-	-	-	-	-	-
Otros ajustes a patrimonio	-	-	-	-	-	-	-	-	-	-	-	-
Incremento (disminución) por transferencias y otros cambios, patrimonio	-	-	-	-	-	-	-	-	-	-	324	324
Saldo final al 31.12.2018	9.289.319	7.332.381	-	76.004	3.747.962	492.910	(371.576)	1.061.455	979.075	22.607.530	17.427	22.624.957

Las notas adjuntas forman parte integral de estos estados financieros



# ESTADO CONSOLIDADO DE CAMBIOS EN EL PATRIMONIO NETO

POR LOS EJERCICIOS TERMINADOS AL 31 DE DICIEMBRE DE 2018 Y 2017  
(Cifras en miles de pesos)

	Cambios en otras reservas								Patrimonio		Patrimonio Total
	Capital pagado	Reserva legal	Reserva especial	Revalorización propiedades, plantas y equipos	Revalorización propiedad es de inversión	Reservas varias	Otras reservas	Excedente del ejercicio	Patrimonio atribuible a los propietarios de la controladora	Participaciones no controladora	
	M\$	M\$	M\$	M\$	M\$	M\$	M\$	M\$	M\$	M\$	M\$
Saldo inicial al 01.01.2017	6.499.404	4.408.148	2.806.624	3.747.962	492.910	(371.576)	1.061.736	1.153.574	19.798.782	13.668	19.812.450
Aumentos (disminución) de capital:											
Distribución excedente año 2016	1.153.574	-	-	-	-	-	-	(1.153.574)	-	-	-
Reclasifica acreedores ex socios	-	-	160.184	-	-	-	-	-	160.184	-	160.184
Aumentos de capital	-	-	-	-	-	-	-	-	-	-	-
Disminución de capital	(1.747)	-	-	-	-	-	(281)	-	(2.028)	-	(2.028)
Resultado Integrales											-
Excedente del ejercicio	-	-	-	-	-	-	-	1.671.475	1.671.475	1.933	1.673.564
Total ingresos (gastos) registrados											
con abono (cargo) a patrimonio	-	-	-	-	-	-	-	-	-	-	-
Otros ajustes a patrimonio	-	(42.575)	-	-	-	-	42.575	-	-	-	-
Incremento (disminución) por transferencias y otros cambios, patrimonio	-	-	-	-	-	-	-	-	-	-	-
Saldo final al 31.12.2017	7.651.231	4.365.573	2.966.808	3.747.962	492.910	(371.576)	1.104.030	1.671.475	21.628.413	15.601	21.644.014

Las notas adjuntas forman parte integral de estos estados financieros

# ESTADOS CONSOLIDADOS DE FLUJOS DE EFECTIVO DIRECTO

POR LOS EJERCICIOS TERMINADOS AL 31 DE DICIEMBRE DE 2018 Y 2017  
(Cifras en miles de pesos)

	Nota	31.12.2018	31.12.2017
<b>ESTADO DE FLUJO DE EFECTIVO POR METODO DIRECTO</b>		<b>M\$</b>	<b>M\$</b>
<b>FLUJO ORIGINADO POR ACTIVIDADES DE LA OPERACIÓN:</b>			
Recaudación deudores por venta		17.319.528	14.364.064
Pago a proveedores y personal		(16.532.160)	(14.465.480)
Otras cobros por actividades operacionales		925.696	1.964.856
Ingresos financieros percibidos		196.592	211.646
Gastos financieros		(2.091)	-
Intereses pagados		(34.944)	(48.347)
<b>Flujo neto positivo originado por actividades de la operación</b>		<b>1.872.621</b>	<b>2.026.739</b>
<b>FLUJO ORIGINADO POR ACTIVIDADES DE FINANCIAMIENTO:</b>			
Aportes de capital		42	-
Pago de préstamos		(79.945)	(65.183)
Devolución de capital		-	(2.028)
<b>Flujo neto positivo (negativo) originado por actividades de Financiamiento</b>		<b>(79.903)</b>	<b>(67.211)</b>
<b>FLUJO ORIGINADO POR ACTIVIDADES DE INVERSIÓN:</b>			
Incorporación de Propiedades, plantas y equipos		(1.769.189)	(1.443.506)
Incorporación de propiedades de inversión		-	(380.000)
Incorporación de intangibles		(2.856)	( 4.575)
Venta de activo fijo		-	13.496
<b>Flujo neto positivo (negativo) por actividades de inversión:</b>		<b>(1.751.457)</b>	<b>(1.814.585)</b>
<b>Flujo neto total positivo (negativo) del ejercicio</b>		<b>41.261</b>	<b>144.943</b>
<b>VARIACIÓN NETA DEL EFECTIVO DURANTE EL EJERCICIO</b>		<b>41.261</b>	<b>144.943</b>
<b>SALDO INICIAL DEL EFECTIVO</b>		<b>2.659.734</b>	<b>2.514.791</b>
<b>SALDO FINAL DEL EFECTIVO</b>		<b>2.700.995</b>	<b>2.659.734</b>

Las notas adjuntas forman parte integral de estos estados financieros

# NOTA A LOS ESTADOS FINANCIEROS CONSOLIDADOS

AL 31 DE DICIEMBRE DE 2018 Y 2017

## 1. INFORMACIÓN GENERAL Y DESCRIPCIÓN DEL NEGOCIO

### 1.1. Identificación y objeto social

La Cooperativa Eléctrica Los Ángeles Ltda., es una Cooperativa de Capital variable e ilimitado número de socios, constituyéndose como Cooperativa por autorización Decreto Supremo N° 161 del 22 de Febrero de 1957 de Ministerio de Economía, Fomento y reconstrucción, publicado en el diario Oficial el 8 de marzo de 1957.

El objetivo de la Cooperativa es adquirir, distribuir, suministrar y comercializar energía eléctrica entre sus socios y terceros, fomentando sus aplicaciones para usos domésticos, comerciales e industriales, propendiendo al desarrollo de la producción agrícola y forestal y al mejoramiento de la calidad de vida del sector rural. En Agosto de 2006 se constituye Coopelan Comercial Sociedad Anónima Cerrada, siendo la Cooperativa dueña del 99,1% de la propiedad, la cual genera un mayor impulso a la actividad comercial.

El domicilio de la Cooperativa es Avda. Las Industrias N° 4670 Pedro Stark, Los Ángeles y su identificación tributaria es RUT 81.585.900-6.

### 1.2. Mercado de distribución de electricidad

La Cooperativa suministró energía a 23.458 clientes conectados, de la provincia de Bío Bío, Región del Bío Bío, cuyas ventas físicas alcanzaron 93,2 GWh al cierre del ejercicio 2018.

Contratos de Suministro:

Para abastecer el consumo de sus clientes regulados, Cooperativa Eléctrica Los Ángeles Ltda., cuenta con contratos de suministro de energía y potencia con las empresas Generadoras Colbún S.A. y Empresa Nacional de Electricidad S.A., con vigencia hasta diciembre 2019 en ambos casos. Adicionalmente, a partir del 01 de enero de 2015 cuenta con contratos suscritos en el marco de las licitaciones 2013-01 y 2013-03, con Empresa Eléctrica Panguipulli S.A. y Empresa Nacional de Electricidad S.A. y a partir del 01 de enero de 2016 cuenta con contratos suscritos en el marco de las licitaciones 2013-03-2° llamado, con Energía Renovable No Convencionales, Empresa Eléctrica Carén S.A., Empresa Eléctrica ERNC-1 SpA, Chungungo S.A., Energía Cerro El Morado S.A. y SPV P4 S.A.

Demanda:

El crecimiento de la demanda está vinculado con el crecimiento y el desarrollo de la población, aun cuando el consumo per cápita aún es bajo, en comparación con el de países desarrollados. Por lo tanto, las perspectivas de crecimiento del consumo de energía eléctrica son altas, lo que se traduce en que el riesgo relacionado a la volatilidad y evolución de la demanda es bastante reducido, incluso considerando el

impacto que podría generar la implementación de planes de eficiencia energética, los que tienden a traducirse en reducciones de la demanda que experimentan las empresas concesionarias y con ello, de los correspondientes ingresos.

#### Precios:

El segmento de distribución de electricidad en Chile se encuentra regulado por el Estado, debido a que presenta las características propias de un monopolio natural. Consecuentemente, se establece un régimen de concesiones para el establecimiento, operación y explotación de redes de distribución de servicio público, donde se delimita territorialmente la zona de operación de las empresas distribuidoras. Asimismo, se regulan las condiciones de explotación de este negocio, precios que se pueden cobrar a clientes regulados y la calidad de servicio que debe prestar. El marco regulatorio de la industria eléctrica en Chile, está definido por la Ley General de Servicios Eléctricos cuyo texto se encuentra contenido en el DFL N° 4/2006 del Ministerio de Economía, Fomento y Reconstrucción, el Reglamento de la Ley General de Servicios Eléctricos (Decreto N°327/1997 del Ministerio de Minería), los decretos tarifarios y demás normas técnicas y reglamentarias emanadas del referido ministerio, de la Comisión Nacional de Energía (CNE) y de la Superintendencia de Electricidad y Combustibles.

#### Valor agregado de distribución (VAD):

La tarifa regulada de distribución, que es fijada cada cuatro años por la Comisión Nacional de Energía, resulta de la suma de tres componentes:

- El precio de nudo, fijado por la autoridad en el punto de interconexión de las instalaciones de transmisión con las de distribución, (a partir de enero de 2010, se debe considerar el precio de los contratos de suministro que hayan suscrito las distribuidoras, como resultado de las licitaciones realizadas para dar cumplimiento a la modificación legal introducida por la Ley Corta II),
- Cargo único por concepto de uso del Sistema Troncal y
- Valor Agregado de Distribución (VAD), también fijado por la autoridad sectorial.

Como el precio de nudo corresponde al precio aplicable a la compra de energía para consumos sometidos a regulación de precios y el cargo único por uso del Sistema Troncal se debe traspasar a los propietarios de dichos sistemas, la distribuidora sólo recauda el VAD, componente que le permite cubrir los costos de operación y mantenimiento del sistema de distribución, los correspondientes costos de comercialización y rentar sobre todas las instalaciones.

La Ley General de Servicios Eléctricos establece que cada 4 años se debe efectuar el cálculo de los costos de los componentes del VAD, basado en el dimensionamiento de empresas modelo de distribución de energía eléctrica, las cuales deben ser eficientes y satisfacer óptimamente la demanda con la calidad de servicio determinada en la normativa vigente.

La ley establece que las concesionarias deben mantener una rentabilidad agregada, esto es considerando a todas las empresas como un conjunto, dentro de una banda del  $10\% \pm 4\%$  al momento de la determinación del Valor Agregado de Distribución.

Así, el retorno sobre la inversión para una distribuidora dependerá de su desempeño relativo a los estándares determinados para la empresa modelo. El sistema tarifario permite que aquellas más eficientes, obtengan retornos superiores a los de la empresa modelo.

El valor agregado de distribución considera:

- Costos fijos por concepto de gastos de administración, facturación y atención del usuario, independiente de su consumo;
- Pérdidas medias de distribución en potencia y energía;
- Costos estándares de inversión, mantención y operación asociados a la distribución, por unidad de potencia suministrada. Los costos anuales de inversión se calculan considerando el Valor Nuevo de Remplazo, de instalaciones adaptadas a la demanda, su vida útil, y una tasa de actualización, igual al 10% real anual.

Para la determinación del Valor Agregado de Distribución, la CNE y las propias empresas concesionarias realizan estudios, cuyos resultados son ponderados en la proporción de dos tercios y un tercio, respectivamente. Con los valores agregados definitivos, la Comisión Nacional de Energía estructura fórmulas tarifarias finales y sus fórmulas de indexación, las cuales, de acuerdo con los procedimientos establecidos, son fijadas mediante decreto del Ministerio de Energía. Actualmente, dichas fórmulas de indexación, que son aplicadas mensualmente, consideran las variaciones del IPC, del IPP, del PPI, índice del precio del cobre, índice del precio del aluminio e índice de productos importados, reflejando las variaciones en los precios de los principales insumos que afectan los costos de la distribución de electricidad.

Adicionalmente, dada la existencia de economías de escala en la actividad de distribución de electricidad, las empresas alcanzan anualmente rendimientos crecientes con el aumento de la cantidad de clientes y de la demanda en sus zonas de concesión, los cuales son incorporados en las tarifas reguladas y transferidos a los clientes mediante la aplicación de factores de ajuste anuales determinados por la CNE.

El 24 de agosto de 2017, fue publicado el Decreto 11T/2016 del Ministerio de Energía, mediante el cual se fija el valor agregado de distribución para el cuatrienio 2016-2020, y el 28 de septiembre de 2018 se publica el Decreto 5T/2018 del mismo Ministerio, que actualiza parámetros utilizados en la fijación, con vigencia hasta el año 2020.



Precios de compra traspasados a público:

Como ya se manifestó, uno de los componentes de la tarifa regulada de distribución corresponde al precio de nudo, fijado por la autoridad, en el punto de interconexión de las instalaciones de transmisión con las de distribución. Dicho precio considera el valor de los contratos de suministro que hayan suscrito las distribuidoras como resultado de las licitaciones realizadas para dar cumplimiento a la modificación legal introducida por la Ley Corta II, así como también, los costos asociados al uso de las instalaciones de subtransmisión, las que permiten entregar suministro eléctrico a los sistemas de distribución.

Precios de servicios asociados al suministro:

Por otra parte, en la misma ocasión en que se fija el Valor Agregado de Distribución, cada cuatro años, se fijan los precios de los servicios asociados al suministro de electricidad. Los servicios más relevantes son los de arriendo de medidores, suspensión y reconexión de servicios y pago fuera de plazo.

El procedimiento para la fijación de los precios de dichos servicios se encuentra contenido en el decreto N° 341 del Ministerio de Economía, Fomento y Reconstrucción, de fecha 12 de diciembre de 2007, publicado en el Diario Oficial del 10 de marzo de 2008.

## **2. BASES DE PRESENTACIÓN DE LOS ESTADOS FINANCIEROS**

### **2.1. Bases contables**

Los presentes estados financieros han sido preparados de acuerdo a las Normas Internacionales de Información Financiera (NIIF), emitidas por el International Accounting Standards Board (“IASB”), vigentes al 31 de diciembre de 2018.

Los Estados Financieros adjuntos cubren el período comprendido que va entre el 01 de enero y el 31 de diciembre de 2018 y 2017.

### **2.2. Nuevos estándares, interpretaciones y enmiendas adoptadas.**

A la fecha de emisión de los presentes estados financieros, los siguientes pronunciamientos contables habían sido emitidos por el IASB, estas han sido adoptadas en los presentes estados financieros.

Normas y Enmiendas	Concepto	Fecha de aplicación obligatoria
CINIIF 22	Operaciones en moneda extranjera y consideración anticipada	1 de enero de 2018
NIIF 9	Instrumentos Financieros	1 de enero de 2018
NIIF 15	Ingresos procedentes de contratos con clientes	1 de enero de 2018
Enmienda NIIF 15	Aclaraciones, ingresos procedentes de contratos con clientes	1 de enero de 2018
Enmienda NIIF 2	Clasificación y medición de transacciones de pagos basados en acciones	1 de enero de 2018
Enmienda NIIF 9 y NIIF 4	Instrumentos Financieros y Contratos de Seguro	1 de enero de 2018
Enmienda NIC 40	Transferencias de propiedades de Inversión	1 de enero de 2018
Enmienda NIIF 1 y NIC 28	Mejoras anuales ciclo 2014-2016	1 de enero de 2018

La aplicación de estas enmiendas no ha tenido un efecto significativo en los montos reportados en estos Estados Financieros Intermedios, sin embargo, podrían afectar la contabilización de futuras transacciones o acuerdos.

### 2.3. Nuevas normas, interpretaciones y enmiendas, no vigentes para el periodo 2018

Las nuevas normas, interpretaciones y enmiendas, no vigentes para el periodo 2018, para las cuales no se ha efectuado adopción anticipada son las siguientes:

Normas y Enmiendas	Concepto	Fecha de aplicación obligatoria
NIIF 16	Arrendamientos	1 de enero de 2019
NIIF 17	Contratos de Seguros	1 de enero de 2021
Enmienda NIIF 10 y NIC 28	Venta o Aportación de activos entre un Inversionista y su Asociada o Negocio Conjunto	Fecha de vigencia aplazada indefinidamente
Enmienda NIIF 9	Características de prepago con compensación negativa	1 de enero de 2019
Enmienda NIC 28	Participaciones de largo plazo en Asociada y Negocios Conjuntos	1 de enero de 2019
Enmienda NIIF 3, NIIF 11, NIC 12 y NIC 23	Mejoras anuales ciclo 2015-2017	1 de enero de 2019
CINIIF	Incertidumbre sobre tratamiento de impuesto a las ganancias	1 de enero de 2019

La administración está evaluando el posible impacto que tendrá la futura adopción de estas normas, sin embargo, no es posible proporcionar una estimación razonable de los efectos que estas normas tendrán hasta que la administración realice una revisión detallada. En opinión de la administración, no se espera que la aplicación futura de otras normas y enmiendas e interpretaciones tengan un efecto significativo en los Estados Financieros.

### 3. RESUMEN DE LAS PRINCIPALES POLÍTICAS CONTABLES

Las principales políticas contables aplicadas en la preparación de los estados financieros se detallan a continuación. Estas políticas han sido aplicadas uniformemente en todos los períodos y ejercicios presentados, a menos que se indique lo contrario.

#### 3.1. Bases de presentación

##### 3.1.1. Períodos cubiertos:

Los presentes estados financieros de Cooperativa Eléctrica Los Ángeles Ltda., comprenden el estado de situación financiera al 31 de diciembre de 2018 y 2017, y los estados de cambio en el patrimonio, de resultados integrales y de flujos de efectivo por el año terminado el 31 de diciembre de 2018 y 2017.

##### 3.1.2. Bases de preparación:

Los presentes estados financieros han sido preparados de acuerdo con Normas Internacionales de Información Financiera (“NIIF” o “IFRS” en inglés), y representan la adopción integral, explícita y sin reservas de las referidas normas internacionales. Los presentes estados financieros de la Cooperativa han sido preparados de acuerdo a las Normas Internacionales de Información Financiera (NIIF), emitidas por el International Accounting Standards Board (“IASB”).

Los estados financieros han sido preparados de acuerdo con el principio de costo, modificado por la revaluación de propiedades, plantas y equipos, propiedades de inversión, activos financieros disponibles para la venta.

En la preparación de los estados financieros se han utilizado estimaciones contables críticas para cuantificar activos. Las áreas que involucran un mayor grado de juicio o complejidad o áreas en las que los supuestos y estimaciones son significativos para los estados financieros se describen en la Nota 4.

##### 3.1.3. Bases de consolidación

Los estados financieros consolidados incorporan los estados financieros de la Cooperativa Eléctrica Los Ángeles Ltda. (matriz) y su Filial. Los estados financieros de estas filiales han sido preparados en los mismos períodos que la matriz, aplicando consistentemente las mismas políticas contables.

## a) Filiales

Filiales son todas las entidades sobre las que la Cooperativa Eléctrica Los Ángeles Ltda., tiene poder para dirigir las políticas financieras y operacionales y sobre las cuales tiene una participación superior a la mitad de los derechos de voto. Las filiales se consolidan a partir de la fecha en que se transfiere el control y se excluyen de la consolidación en la fecha que cesa el mismo. Para contabilizar la adquisición de las filiales se utiliza el método de la participación. El costo de adquisición es el valor justo de los activos entregados, de los instrumentos de patrimonio emitidos y de los pasivos incurridos o asumidos en la fecha de intercambio, más los costos directamente atribuibles a la adquisición. El exceso del costo de adquisición sobre el valor de la participación Cooperativa Eléctrica Los Ángeles Ltda., en los activos netos identificables adquiridos, se reconoce como Goodwill (menor valor). Si el costo de adquisición es menor que el valor justo de los activos netos de la filial adquirida, la diferencia se reconoce directamente en el estado de resultados.

Información financiera de la filial al 31 de diciembre de 2018 y 2017:

Año 2018

Entidad	RUT	Porcentaje participación	Activos Filiales M\$	Pasivos Filiales M\$	Patrimonios Filiales M\$	Resultados Filiales M\$
Coopelan Comercial S.A.	76.658.950-2	99,12%	3.027.982	1.084.457	1.943.525	170.698

Año 2017

Entidad	RUT	Porcentaje participación	Activos Filiales M\$	Pasivos Filiales M\$	Patrimonios Filiales M\$	Resultados Filiales M\$
Coopelan Comercial S.A.	76.658.950-2	99,12%	2.871.049	1.098.222	1.772.827	219.691

## b) Transacciones

Para los efectos de los presentes estados financieros se eliminan las transacciones entre compañías, los saldos y las ganancias no realizadas por transacciones entre entidades. Las pérdidas no realizadas también se eliminan, a menos que la transacción proporcione evidencia de una pérdida por deterioro del activo transferido.

### **3.2. Moneda funcional y de presentación**

La Cooperativa ha determinado que su moneda funcional es el Peso Chileno, considerando para ello el entorno económico principal en el cual desarrollan sus actividades. Para propósitos de los estados financieros la moneda de presentación es el Peso Chileno.

### **3.3. Compensación de saldos y transacciones**

Como norma general, no se compensan tanto los activos, los pasivos, los ingresos como tampoco los gastos, salvo aquellos casos en que la compensación sea requerida o esté permitida por alguna norma y esta presentación sea el reflejo del fondo de la transacción.

### **3.4. Instrumentos financieros**

La compañía reconoce activos financieros y pasivos financieros en el momento que asume las obligaciones o adquiere los derechos contractuales de los mismos.

### **3.5. Estimación deudores incobrables**

Los deudores comerciales se reducen por medio de la cuenta de estimación deudores incobrables, y el monto de las pérdidas se reconoce con cargo a resultados del año.

Posteriormente, en caso que una cuenta por cobrar sea considerada de manera definitiva como incobrable, se procede a su castigo contra la respectiva estimación. Por el contrario en caso de existir un recupero posterior al castigo, se reconoce como abono a resultados del año.

### **3.6. Activos Intangibles**

Las licencias de programas informáticos adquiridos, se reconoce al costo incurrido para adquirirlas y prepararlas para su adecuado uso. Estos costos se amortizan durante sus vidas útiles estimadas.

Los gastos relacionados con el desarrollo y mantenimiento de programas informáticos, se reconocen como gasto cuando se incurre en ellos. Si estos costos están directamente relacionados con la producción de programas informáticos únicos e identificables controlados por la cooperativa, y que vayan a generar beneficios económicos por más de un año, se reconocen como activos intangibles. Los costos directos incluyen los gastos del personal que desarrolla los programas informáticos. Los costos de producción de programas informáticos reconocidos como activos, se amortizan durante la vida útil estimada.



### 3.7. Propiedades, plantas y equipos

Los terrenos y edificios de la Cooperativa, se reconocen inicialmente a su costo. La medición posterior de los mismos se realiza de acuerdo a NIC 16 mediante el método de retasación periódica a valor razonable la que se realizará cada cuatro años.

Los equipos, instalaciones y redes destinados al negocio eléctrico, se reconocen inicialmente a su costo de adquisición y posteriormente son revalorizados mediante el método de retasación periódica a valor razonable.

Las tasaciones se llevan a cabo, a base del valor de mercado o valor de reposición técnicamente depreciado, según corresponda. La plusvalía por revalorización neta de los correspondientes impuestos diferidos se abona a la reserva o superávit por revaluación en el patrimonio neto registrada a través del estado de resultados integral.

El resto de las propiedades, plantas y equipos, tanto en su reconocimiento inicial como en su medición posterior, son valorados a su costo menos la correspondiente depreciación y deterioro acumulado de existir.

Los costos posteriores (reemplazo de componentes, mejoras, ampliaciones, crecimientos, etc.) se incluyen en el valor del activo inicial o se reconocen como un activo separado, sólo cuando es probable que los beneficios económicos futuros asociados con los elementos de las propiedades, plantas y equipo vayan a fluir a la Cooperativa y el costo del elemento pueda determinarse de forma fiable. El valor del componente sustituido se da de baja contablemente. El resto de las reparaciones y mantenciones se cargan en el resultado del ejercicio o período en el que se incurren.

Las construcciones u obras en curso, incluyen los siguientes conceptos devengados únicamente durante el período de construcción:

Gastos financieros relativos a la financiación externa que sean directamente atribuibles a las construcciones, tanto si es de carácter específica como genérica. En relación con la financiación genérica, los gastos financieros activados se obtienen aplicando el costo promedio ponderado de financiación de largo plazo a la inversión promedio acumulada susceptible de activación no financiada específicamente.

Gastos de personal relacionado en forma directa y otros de naturaleza operativa, atribuibles a la construcción.

Los aumentos en el valor en libros como resultado de la revaluación de los activos valorados mediante el método de retasación periódica se acreditan a los otros resultados integrales y a reservas en el patrimonio, en la cuenta reserva o superávit de revaluación. Las disminuciones que revierten aumentos previos al mismo activo se cargan a través de otros resultados integrales a la cuenta reserva o superávit de revaluación en el patrimonio; todas las demás disminuciones se cargan al estado de resultados. Cada año la diferencia entre la depreciación sobre la base del valor en

libros revaluado del activo cargada al estado de resultados y de la depreciación sobre la base de su costo original se transfiere de la cuenta reserva o superávit de revaluación a las ganancias (pérdidas) acumuladas, neta de sus impuestos diferidos.

La depreciación de las propiedades, plantas y equipos se calcula usando el método lineal para asignar sus costos o importes revalorizados a sus valores residuales sobre sus vidas útiles técnicas estimadas con excepción de las unidades de generación, las cuales se deprecian en base a horas de uso.

El valor residual y la vida útil de los bienes del rubro Propiedades, plantas y equipo, se revisan y ajustan si es necesario, en cada cierre de estado de situación financiera, de tal forma de tener una vida útil restante acorde con el valor de dichos bienes.

Cuando el valor de un activo es superior a su importe recuperable estimado, su valor se reduce de forma inmediata hasta su importe recuperable, mediante la aplicación de pruebas de deterioro.

Las pérdidas y ganancias por la venta de una propiedad, plantas y equipos, se calculan comparando los ingresos obtenidos con el valor en libros y se incluyen en el estado de resultados. Al vender activos revalorizados, los valores incluidos en reserva o superávit de revaluación se traspasan a Ganancias (pérdidas) acumuladas, netas de impuestos diferidos.

### **3.8. Propiedades de inversión**

Las propiedades de inversión incluyen fundamentalmente los terrenos, inmuebles e instalaciones mantenidos con la finalidad de obtener rentas por arriendos, para conseguir plusvalía en la inversión. No está considerado su uso en la producción o abastecimiento de bienes o servicios, así como tampoco para propósitos de uso propio. Las propiedades de inversión se medirán inicialmente a su costo de adquisición neto de su correspondiente depreciación acumulada y las pérdidas por deterioro que hayan experimentado.

La medición de las propiedades de inversión, posterior al reconocimiento inicial se miden y registran al valor justo, reconociendo los cambios del valor justo en los resultados de cada ejercicio determinado sobre la base de tasaciones a valor de mercado efectuadas por profesionales externos independientes. Las que se realizaran cada cuatro años.

### **3.9. Beneficios a los empleados**

#### **3.9.1. Vacaciones del personal:**

El costo de vacaciones del personal se registra como gasto en el año en que se devenga este derecho.

### 3.9.2. Indemnización por años de servicios (PIAS):

La Cooperativa presenta esta obligación, en virtud de convenios suscritos con parte de su personal, con base al método del valor actual de la obligación devengada al término de cada ejercicio.

Para el resto del personal, la Cooperativa no se encuentra obligada a realizar provisión por indemnización por años de servicios, pero ha decidido dejar la provisión histórica a la fecha de transición no generando cargos por este concepto a futuro. Esta provisión se disminuirá con los finiquitos de los empleados en los respectivos ejercicios.

### 3.10. Impuesto a la renta e impuestos diferidos

El impuesto a la renta se determina de acuerdo a las disposiciones tributarias vigentes. Conforme a lo establecido en el artículo N°17 del D.L. 824, la Entidad determina el impuesto a la renta proporcionalmente sobre los ingresos y gastos del período en función de las ventas realizadas a los no socios. Dicho porcentaje fue de un 60% al 31 de diciembre de 2018 y de un 55,00% en el ejercicio 2017.

El gasto por impuesto a las ganancias del período comprende al impuesto a la renta corriente y al impuesto diferido. El impuesto se reconoce en el estado de resultados, excepto cuando se trata de partidas que se reconocen directamente en el patrimonio, en otros resultados integrales o provienen de una combinación de negocios.

Los activos y pasivos por impuestos diferidos incluye las diferencias temporarias que se identifican como aquellos importes que se estima que la Cooperativa pagará o recuperará por las diferencias entre el valor financiero de activos y pasivos y su valor tributario, así como las pérdidas tributarias vigentes y otros créditos tributarios .

Por su parte, los activos por impuestos diferidos, identificados como diferencias temporarias solo se reconocen en el caso de que se considere probable que la Cooperativa va tener en el futuro suficientes ingresos tributarios contra las que se puedan hacer efectivas.

### 3.11. Provisiones

Las provisiones corresponden a obligaciones presentes legales o asumidas, surgidas como consecuencia de sucesos pasados para cuya cancelación se espera una salida de recursos y cuyo importe y oportunidad se pueden estimar fiablemente.

Los pasivos contingentes son obligaciones surgidas a raíz de sucesos pasados, cuya información está sujeta a la ocurrencia o no de eventos que están fuera del control de la Cooperativa, u obligaciones presentes surgidas de hechos anteriores, cuyo importe no puede ser estimado de forma fiable, o en cuya liquidación no es probable que tenga lugar una salida de recursos.

La Cooperativa no registra activos ni pasivos contingentes, salvo aquellos que se deriven de los contratos de carácter oneroso, los cuales se registran como provisión y son revisados a la fecha de cada estado de situación financiera, para ajustarlos de forma tal que reflejen la mejor estimación de operación.

### **3.12. Reconocimiento de ingresos y gastos**

Los ingresos provenientes de las operaciones de la Cooperativa, se registran sobre base devengada.

Los ingresos ordinarios se reconocen cuando se produce la entrada bruta de beneficios económicos originados en el curso de las actividades ordinarias de la Cooperativa durante el año, siempre que dichas entradas de beneficios provoquen un incremento en el patrimonio neto que no esté relacionado con las aportaciones de los propietarios de ese patrimonio, y estos beneficios puedan ser valorizados con fiabilidad.

Los ingresos ordinarios se valorizan por el valor razonable de la contrapartida recibida o por recibir, derivada de los mismos.

Los ingresos y gastos por intereses se contabilizan considerando la tasa de interés efectiva aplicable al principal pendiente de amortizar, durante el año de devengo correspondiente.

### **3.13. Estado de flujo de efectivo**

El estado de flujo de efectivo recoge los movimientos de caja realizados durante el año, determinados por el método indirecto.

La Cooperativa considera equivalentes al efectivo aquellos activos financieros líquidos, depósitos o inversiones financieras líquidas, que se pueden transformar rápidamente en efectivo en un plazo inferior a tres meses y cuyo riesgo de cambio en su valor es poco significativo.

Actividades de operación: son las actividades que constituyen la principal fuente de ingresos ordinarios de la Cooperativa, así como otras actividades que no pueden ser clasificadas como de inversión o financiamiento.

Actividades de inversión: son las actividades relacionadas con la adquisición, enajenación o disposición por otros medios, de activos a largo plazo y otras inversiones no incluidas en el efectivo y sus equivalentes.

Actividades de financiación: son las actividades que producen variaciones en la composición del patrimonio neto y de los pasivos de carácter financiero.

### 3.14. Clasificación de saldos en corrientes y no corrientes

En el estado de situación financiera los saldos se clasifican en función de sus vencimientos, es decir, como corrientes aquellos con vencimiento igual o inferior a doce meses y como no corrientes, los de vencimiento superior a dicho período.

En el caso de que existiesen obligaciones cuyo vencimiento es inferior a doce meses, pero cuyo refinanciamiento a largo plazo esté asegurado a discreción de la Cooperativa, mediante contratos de crédito disponibles de forma incondicional con vencimiento a largo plazo, se clasifican como pasivos no corrientes.

### 3.15. Deterioro del valor de los activos

A lo largo del año, y fundamentalmente a la fecha del cierre del mismo, se evalúa si existe algún indicio de que algún activo hubiera podido sufrir una pérdida por deterioro.

En caso de que exista algún indicio, se realiza una estimación del monto recuperable de dicho activo para determinar, en su caso, el monto del deterioro. Si se trata de activos identificables que no generan flujos de caja de forma independiente, se estima la recuperabilidad de la Unidad Generadora de Efectivo a la que pertenece el activo, entendiendo como tal, el menor grupo identificable de activos que genera entradas de efectivo independientes.

Independientemente de lo señalado en el párrafo anterior, en el caso de las Unidades Generadoras de Efectivo a las que se han asignado plusvalías o activos intangibles con una vida útil indefinida, el análisis de su recuperabilidad se realiza de forma sistemática al cierre de cada año.

Se reconoce una pérdida por deterioro por el exceso del importe en libros del activo sobre su importe recuperable. El importe recuperable es el mayor entre el valor razonable de un activo menos los costos para la venta y su valor en uso. Al evaluar este último valor, los flujos de caja futuros estimados se descuentan a su valor presente, utilizando una tasa de descuento antes de impuestos que refleje las tasaciones de mercado vigentes del valor en el tiempo del dinero y los riesgos específicos del activo, para los cuales no se han ajustado estimaciones de flujos de caja futuros.

## 4. ESTIMACIONES Y JUICIOS O CRITERIOS CRITICOS DE LA ADMINISTRACIÓN.

Las estimaciones y criterios usados son continuamente evaluados y se basan en la experiencia histórica y otros factores, incluyendo la expectativa de ocurrencia de eventos futuros que se consideran razonables de acuerdo con las circunstancias.

La Cooperativa efectúa estimaciones y supuestos respecto del futuro. Las estimaciones contables resultantes por definición muy pocas veces serán iguales a los resultados reales. Las estimaciones y supuestos que tienen un riesgo significativo de causar un ajuste material a los saldos de los activos y pasivos en el próximo año se presentan a continuación.



#### 4.1. Tasaciones de propiedades, plantas y equipos.

La Cooperativa efectúa periódicamente retasaciones de parte significativa de sus propiedades, plantas y equipos. Las tasaciones vinculadas con las redes de transmisión y distribución eléctrica, son efectuadas tomando como base la metodología del Valor Nuevo de Reemplazo (VNR) de los activos utilizados en los informes presentados periódicamente a la autoridad regulatoria, el cual es ajustado –si corresponde– para incorporar las variables no contempladas por el estudio a la fecha de cierre del período o ejercicio.

### 5. CAMBIOS CONTABLES

Durante el ejercicio terminado al 31 de diciembre de 2018, no han ocurrido cambios contables significativos que afecten la presentación de estos Estados Financieros.

### 6. EFECTIVO Y EQUIVALENTES AL EFECTIVO

La composición del rubro al 31 de diciembre de 2018 y 2017 es el siguiente:

Clases de efectivo y equivalentes al efectivo	31.12.2018 M\$	31.12.2017 M\$
Caja	214.277	109.082
Fondos fijos	3.971	3.199
Bancos	226.479	294.375
Depósitos a plazo	670.000	165.000
Fondos Mutuos	1.586.268	2.088.078
<b>Total efectivo y equivalentes al efectivo</b>	<b>2.700.995</b>	<b>2.659.734</b>

Los saldos clasificados como efectivo y equivalentes al efectivo no tienen restricciones de disponibilidad o de uso.

### 7. OTROS ACTIVOS NO FINANCIEROS.

El detalle de este rubro al 31 de diciembre de 2018 y 2017 es el siguiente:

Otros activos no financieros.	Corrientes	
	31.12.2018 M\$	31.12.2017 M\$
Seguros pagados por anticipado.	3.736	2.243
Inversiones en otras sociedades.	469	469
Otros	324	3.858
<b>Total</b>	<b>4.529</b>	<b>6.570</b>

### 8. DEUDORES COMERCIALES Y OTRAS CUENTAS POR COBRAR.

La composición del rubro a valor neto al 31 de diciembre de 2018 y 2017 es la siguiente:

<b>Clases de deudores comerciales y otras cuentas por cobrar, neto.</b>	<b>31.12.2018</b> <b><u>M\$</u></b>	<b>31.12.2017</b> <b><u>M\$</u></b>
Deudores Comerciales, neto	4.773.655	5.039.050
Otras cuentas por cobrar, neto	69.972	47.504
<b>Total</b>	<b>4.843.627</b>	<b>5.086.554</b>

La composición del rubro a valor bruto al 31 de diciembre de 2018 y 2017 es la siguiente:

<b>Clases de deudores comerciales y otras cuentas por cobrar, bruto.</b>	<b>31.12.2018</b> <b><u>M\$</u></b>	<b>31.12.2017</b> <b><u>M\$</u></b>
Deudores Comerciales, bruto	4.988.002	5.333.322
Otras cuentas por cobrar, bruto	69.972	47.504
<b>Total</b>	<b>5.057.974</b>	<b>5.380.826</b>

Los plazos de vencimiento de los deudores comerciales vigentes o por vencer y no deteriorados al 31 de diciembre de 2018 y 2017 son los siguientes:

<b>Deudores comerciales por vencer.</b>	<b>31.12.2018</b> <b><u>M\$</u></b>	<b>31.12.2017</b> <b><u>M\$</u></b>
Con plazo menor a un mes.	1.874.606	2.635.712
Con plazo entre uno y tres meses.	536.712	439.894
Con plazo entre tres y seis meses.	1.146.129	899.600
Con plazo entre seis y doce meses.	4.459	14.122
Con plazo mayor a un año.	1.037	-
<b>Total</b>	<b>3.562.943</b>	<b>3.989.328</b>

Los plazos de vencimientos de los deudores comerciales vencidos pero no deteriorados al 31 de diciembre de 2018 y 2017 son los siguientes:

<b>Deudores comerciales vencidas.</b>	<b>31.12.2018</b> <b><u>M\$</u></b>	<b>31.12.2017</b> <b><u>M\$</u></b>
Con vencimiento entre uno y tres meses..	1.360.343	1.169.979
Con vencimiento entre tres y seis meses.	22.642	59.041
Con vencimiento entre seis y doce meses.	41.958	84.094
Con vencimiento mayor a un año.	116	30.880
<b>Total</b>	<b>1.425.059</b>	<b>1.343.994</b>

El detalle del deterioro de deudores comerciales y otras cuentas por cobrar al 31 de diciembre de 2018 y 2017 es el siguiente:

Deterioro deudores comerciales, otras cuentas por cobrar deteriorados	31.12.2018 M\$	31.12.2017 M\$
Deudores comerciales.	214.347	294.273
<b>Total</b>	<b>214.347</b>	<b>294.273</b>

El efecto en resultados del deterioro al 31 de diciembre de 2018 y 2017, por rubros es el siguiente:

Efecto en resultado de la provisión en el periodo.	31.12.2018 M\$	31.12.2017 M\$
Deudores comerciales.	137.142	113.381
<b>Total</b>	<b>137.142</b>	<b>113.381</b>

## 9. ADMINISTRACIÓN DE LAS SOCIEDADES

### 9.1. Consejo de Administración y Junta de Vigilancia de Coopelan Ltda.

#### 9.1.1. Consejo de Administración.

Los miembros del Consejo de Administración permanecen por un periodo de 3 años en sus funciones, pudiendo ser reelegidos.

La conformación del Consejo al 31 de diciembre de 2018 y 2017 es la siguiente:

31.12.2018 Consejeros Titulares	31.12.2017 Consejeros Titulares
Enrique Tapia Reyes	Enrique Tapia Reyes
Carlos Veloso Vallejos.	Carlos Veloso Vallejos.
Claudio Schulz Hannig.	Claudio Schulz Hannig.
Mauricio Morales Carle.	Mauricio Morales Carle.
Jaime Ugarte Cataldo.	Jaime Ugarte Cataldo.
Alfredo Scholz Brandt.	Alfredo Scholz Brandt.
Carlos Kiss Blumel.	Carlos Kiss Blumel.

#### 9.1.2. Junta de vigilancia.

31.12.2018 Nombre	31.12.2017 Nombre
Lucía Avello Leiva	Lucía Avello Leiva
Manuel Castro Martin	Manuel Castro Martin
Luis López Castillo	Luis López Castillo

**9.1.3. Remuneración del Consejo de Administración y Junta de vigilancia.**

Detalle	31.12.2018 M\$	31.12.2017 M\$
Dieta asistencia sesiones consejo administración	45.687	38.325
Dieta asistencia sesiones junta de vigilancia	14.685	12.185
<b>Total</b>	<b>60.372</b>	<b>50.510</b>

**9.2. Directorio y Gerencia de la Sociedad Coopelan Comercial S.A.****9.2.1. Directorio.**

Los miembros del Directorio de permanecen por un periodo de 3 años en sus funciones, pudiendo ser reelegidos.

La conformación del Directorio al 31 de diciembre de 2018 y 2017 es la siguiente:

Al 31 de Diciembre de 2018	Al 31 de Diciembre de 2017
Directores Titulares	Directores Titulares
Jaime Ugarte Cataldo	Jaime Ugarte Cataldo
Carlos Veloso Vallejos	Carlos Veloso Vallejos
José Luis Neira Veloso	José Luis Neira Veloso

**9.2.2. Remuneración del Directorio.**

La remuneración del directorio al 31 de diciembre de 2018 asciende a M\$ 21.756 y al 31 de Diciembre de 2017 asciende a M\$ 21.271.

**9.2.3. Equipo Gerencial.**

La conformación del equipo gerencial es liderada por los siguientes ejecutivos al 31 de diciembre de 2018 y 2017:

Al 31 de Diciembre de 2018 :

Gerente Retail	Nombre: Ignacio Fernández Plaza Profesión: Ingeniero en Administración de Empresas
Sub – Gerente de Ventas	Nombre: Mauricio Blanco Torres Profesión: Ingeniero Agrónomo
Sub – Gerente Operaciones	Nombre: Wilma Iubini Delgado Profesión: Ingeniera en ejecución Industrial

Al 31 de Diciembre de 2017 :

Gerente Retail	Nombre: Ignacio Fernández Plaza Profesión: Ingeniero en Administración de Empresas
Sub – Gerente de Ventas	Nombre: Mauricio Blanco Torres Profesión: Ingeniero Agrónomo
Sub – Gerente Operaciones	Nombre: Wilma Iubini Delgado Profesión: Ingeniera en ejecución Industrial

## 10. INVENTARIOS

Las existencias corresponden a artículos de vestuario en general, artículos eléctricos para el hogar y otros de grandes tiendas, la distribución por ubicación física es la siguiente:

	31.12.2018	31.12.2017
	<u>M\$</u>	<u>M\$</u>
Sucursales:		
Lautaro 310, Los Ángeles.	62.548	82.546
Casa Matriz, Almagro 245, Los Ángeles.	249.802	302.446
Servicio técnico (Externo)	1.452	2.395
Bodega Las Industrias	198.907	144.924
Bodega Sucursal Angol	87.636	65.636
Provisión por productos obsoletos	(19.614)	(12.933)
Provisión por productos defectuosos	(3.648)	(3.358)
<b>Total</b>	<b>577.083</b>	<b>581.656</b>



**11. ACTIVOS, PASIVOS POR IMPUESTOS CORRIENTES.**

El detalle de este rubro es el siguiente para el ejercicio finalizado al 31 de diciembre de 2018 y 2017.

Activos por impuestos.	31.12.2018 M\$	31.12.2017 M\$
Pagos provisionales mensuales	197.684	258.310
Crédito Sence	12.231	10.750
Crédito 4% activo fijo.	25.088	23.486
Otros impuestos por recuperar	104.716	34.823
Remanente crédito fiscal	-	15.257
<b>Total</b>	<b>339.719</b>	<b>342.626</b>

Pasivos por impuestos.	31.12.2018 M\$	31.12.2017 M\$
Impuestos a la renta	178.284	179.296
<b>Total</b>	<b>178.284</b>	<b>179.296</b>

El siguiente cuadro muestra el resumen entre los activos y pasivos por impuestos.

Activos / Pasivos por impuestos, neto.	31.12.2018 M\$	31.12.2017 M\$
Impuestos a la renta	161.435	163.330
<b>Total</b>	<b>161.435</b>	<b>163.330</b>

**12. ACTIVOS INTANGIBLES DISTINTOS A LA PLUSVALÍA.****12.1. Composición y movimientos de los activos intangibles.**

Su detalle al 31 de diciembre de 2018 y 2017 es el siguiente:

Clases de activos intangibles.	31.12.2018 M\$	31.12.2017 M\$
Software computacional	29.000	23.319
Otros intangibles	24.708	27.534
Depreciación	(24.481)	(20.481)
<b>Total</b>	<b>29.227</b>	<b>30.372</b>

El movimiento de intangibles al 31 de diciembre de 2018 y 2017 es el siguiente:

Movimientos en activos intangibles.	31.12.2018 M\$	31.12.2017 M\$
<b>Saldo inicial al 01.01.2018</b>	<b>30.372</b>	<b>29.634</b>
Adiciones.	2.855	4.575
Depreciación.	(4.000)	(3.837)
<b>Total cambios</b>	<b>(1.145)</b>	<b>738</b>
<b>Saldo final al 31.12.2018</b>	<b>29.227</b>	<b>30.372</b>

### 13. PROPIEDADES, PLANTAS Y EQUIPOS

#### 13.1. Vidas Útiles.

El siguiente cuadro muestra las vidas útiles establecidas para los bienes.

Vida útil para la depreciación de propiedad, plantas y equipo	Vida útil (años)	
	Mínima	Máxima
Vida útil para edificios.	10	50
Vida útil para plantas y equipos.	3	50
Vida útil para equipamiento de tecnología de la información.	2	6
Vida útil para instalaciones fijas y accesorios.	2	6
Vida útil para vehículos de motor.	5	7
Vida útil para instalaciones fijas y accesorios	3	6
Vida útil para equipamiento de tecnología de la información.	6	6

### 13.2. Detalle de los rubros.

La composición de este rubro es el siguiente al 31 de diciembre de 2018 y 2017

#### 13.2.1. Valores netos de propiedades, plantas y equipos.

Clase de propiedades, plantas y equipos, neto.	31.12.2018 M\$	31.12.2017 M\$
<b>Terrenos</b>	<b>1.483.098</b>	<b>1.331.084</b>
Terrenos.	1.483.098	1.331.084
<b>Edificios.</b>	<b>1.852.564</b>	<b>1.630.493</b>
Edificios.	1.852.564	1.630.493
<b>Plantas y equipos.</b>	<b>13.177.184</b>	<b>13.010.638</b>
Maquinarias y herramientas.	43.023	35.880
Líneas y subestaciones.	13.134.161	12.974.758
<b>Equipamientos de tecnología de la información.</b>	<b>78.865</b>	<b>30.084</b>
Equipos computacionales.	38.730	30.084
Software computacional.	40.135	-
<b>Instalaciones fijas y accesorios</b>	<b>69.579</b>	<b>64.101</b>
Muebles y útiles.	69.579	64.101
<b>Vehículos de motor.</b>	<b>169.010</b>	<b>163.466</b>
Vehículos.	169.010	163.466
<b>Obras en ejecución</b>	<b>1.736.631</b>	<b>1.035.143</b>
Proyectos en curso	414.158	301.761
Materiales eléctricos	1.322.473	733.382
<b>Total</b>	<b>18.566.931</b>	<b>17.629.829</b>

#### 13.2.2. Valores brutos de propiedades, plantas y equipos.

Clase de propiedades, plantas y equipos, brutos.	31.12.2018 M\$	31.12.2017 M\$
<b>Terrenos</b>	<b>1.483.098</b>	<b>1.483.098</b>
Terrenos.	1.483.098	1.483.098
<b>Edificios.</b>	<b>1.909.235</b>	<b>1.884.425</b>
Edificios.	1.909.235	1.884.425
<b>Plantas y equipos.</b>	<b>16.500.615</b>	<b>15.613.952</b>
Maquinarias, equipos y herramientas.	122.214	97.753
Líneas y subestaciones.	16.378.401	15.516.199
<b>Equipamientos de tecnología de la información.</b>	<b>127.041</b>	<b>65.547</b>
Equipos computacionales.	85.448	65.547
Software computacional.	41.593	-
<b>Instalaciones fijas y accesorios</b>	<b>141.067</b>	<b>116.953</b>
Muebles y útiles.	141.067	116.953
<b>Vehículos de motor.</b>	<b>295.981</b>	<b>268.423</b>
Vehículos.	295.981	268.423
<b>Obras en ejecución</b>	<b>1.736.631</b>	<b>1.035.143</b>
Proyectos en curso	414.158	301.761
Materiales eléctricos	1.322.473	733.382
<b>Total</b>	<b>22.193.668</b>	<b>20.438.194</b>

## 13.2.3. Depreciación acumulada de propiedades, plantas y equipos.

Depreciación acumulada y deterioro del valor, propiedades, plantas y equipos..	31.12.2018 M\$	31.12.2017 M\$
<b>Edificios.</b>	<b>56.671</b>	<b>41.126</b>
Edificios.	56.671	41.126
<b>Plantas y equipos.</b>	<b>3.323.431</b>	<b>2.603.314</b>
Maquinarias y herramientas.	79.191	61.873
Líneas y subestaciones.	3.244.240	2.541.441
<b>Equipamientos de tecnología de la información.</b>	<b>48.176</b>	<b>35.463</b>
Equipos computacionales.	46.718	35.463
Software computacional.	1.458	-
<b>Instalaciones fijas y accesorios</b>	<b>71.488</b>	<b>52.852</b>
Muebles y útiles.	71.488	52.852
<b>Vehículos de motor.</b>	<b>126.971</b>	<b>104.957</b>
Vehículos.	126.971	104.957
<b>Total</b>	<b>3.626.737</b>	<b>2.837.712</b>

## 13.3. Reconciliación de cambios en propiedad, plantas y equipo.

Movimientos 2018	Terreno	Edificios	Plantas y equipos	Equipamientos de tecnología de la información.	Instalaciones fijas y accesorios	Vehículos de motor	Proyectos en curso	Total
	M\$	M\$	M\$	M\$	M\$	M\$	M\$	M\$
Saldo inicial al 01.01.2018	1.483.098	1.843.299	13.010.638	30.084	64.101	163.466	1.035.143	17.629.829
Adiciones	-	24.810	24.461	61.494	24.113	70.622	1.570.273	1.775.773
Trasposos	-	-	862.202	-	-	-	(862.202)	-
Bajas	-	-	-	-	-	(18.739)	(6.583)	(25.322)
Gasto por depreciación	-	(15.545)	(720.117)	(12.713)	(18.635)	(46.339)	-	(813.349)
<b>Total cambios</b>	<b>-</b>	<b>9.265</b>	<b>166.546</b>	<b>48.781</b>	<b>5.478</b>	<b>5.544</b>	<b>701.488</b>	<b>937.102</b>
Saldo final al 31.12.2018	1.483.098	1.852.564	13.177.184	78.865	69.579	169.010	1.736.631	18.566.931

Movimientos 2017	Terreno	Edificios	Plantas y equipos	Equipamientos de tecnología de la información	Instalaciones fijas y accesorios	Vehículos de motor	Proyectos en curso	Total
	M\$	M\$	M\$	M\$	M\$	M\$	M\$	M\$
Saldo inicial al 01.01.2017	1.483.098	1.858.479	12.359.350	28.945	56.681	107.484	1.663.090	17.557.127
Adiciones	-	-	(26.131)	11.227	23.214	96.014	734.896	839.220
Trasposos	-	-	1.362.843	-	-	-	(1.362.843)	-
Bajas	-	-	-	-	-	(2.706)	-	(2.706)
Gasto por depreciación	-	(15.180)	(685.424)	(10.088)	(15.794)	(37.326)	-	(763.812)
<b>Total cambios</b>	<b>-</b>	<b>(15.180)</b>	<b>651.288</b>	<b>1.139</b>	<b>7.420</b>	<b>55.982</b>	<b>(627.947)</b>	<b>72.702</b>
Saldo final al 31.12.2017	1.483.098	1.843.299	13.010.638	30.084	64.101	163.466	1.035.143	17.629.829

### 13.4. Información adicional sobre propiedades, plantas y equipos.

Los terrenos y edificios se revaluaron durante el año 2014. En el caso de los edificios y terrenos se encargó a tasadores independientes, para que realicen la respectiva revaluación de dichos activos.

### 13.5. Información a considerar sobre los activos revaluados.

En el caso de las líneas y subestaciones que son los sometidos a reevaluación periódica se ha definido considerar como valor de referencia el Valor Nuevo de Reemplazo (VNR) que es entregado a la Superintendencia de Electricidad y Combustibles (SEC), dado que no existe un mercado activo de estos bienes y así calcular el valor justo considerando la antigüedad real del bien, sus condiciones actuales de uso, una tasa efectiva de un 2,5% y basados en una vida útil total por clase de bienes como periodo total de retorno de los flujos.

El valor razonable para las instalaciones eléctricas, mencionado en párrafo anterior, ha sido incorporado a la fórmula de Marston y Agg, que calcula el valor de un bien a una determinada fecha considerando su antigüedad, las condiciones actuales de uso y los periodos de retorno de los flujos que genera el bien.

En el caso de los terrenos y edificios el método utilizado fue una tasación independiente.

## 14. PROPIEDADES DE INVERSIÓN.

### 14.1. Composición y movimientos de las propiedades de inversión.

Su detalle al 31 de diciembre de 2018 y 2017 es el siguiente:

Clases de propiedades de inversión.	31.12.2018 M\$	31.12.2017 M\$
Terreno	314.679	314.679
Edificios	81.583	81.583
<b>Total</b>	<b>396.262</b>	<b>396.262</b>

El movimiento de propiedades de inversión al 31 de diciembre de 2018 y 2017 es el siguiente:

Movimientos en propiedades de inversión.	31.12.2018 M\$	31.12.2017 M\$
<b>Saldo inicial</b>	<b>396.263</b>	<b>396.263</b>
Adiciones.	-	-
<b>Total cambios</b>	<b>-</b>	<b>-</b>
<b>Saldo final</b>	<b>396.263</b>	<b>396.263</b>



**15. IMPUESTOS DIFERIDOS****15.1. Los activos y pasivos por impuestos diferidos al 31 de diciembre de 2018 y 2017 se detallan a continuación:**

Activos y Pasivos por impuestos diferidos	31.12.2018		31.12.2017	
	Activos M\$	Pasivos M\$	Activos M\$	Pasivos M\$
Provisión de vacaciones	22.420	-	18.510	-
Provisión de obsolescencia	6.281	-	4.398	-
Provisión deudores incobrables	52.211	-	63.442	-
Provisión indemnización	32.178	-	33.495	-
Ingresos anticipados	4.954	-	3.118	-
Activos leasing	-	20.717	-	20.388
Diferencia depreciación acelerada-lineal	-	67.210	-	52.219
Revaluación Propiedades, plantas y equipos	-	266.806	-	371.656
Revaluación propiedades de inversión	-	77.717	-	71.381
<b>Totales</b>	<b>118.044</b>	<b>432.450</b>	<b>122.963</b>	<b>515.644</b>

**15.2. Los activos y pasivos por impuestos diferidos se derivan de los siguientes movimientos:**

Activos y Pasivos por impuestos diferidos	31.12.2018		31.12.2017	
	Activos aumento (disminución) M\$	Pasivos aumento (disminución) M\$	Activos aumento (disminución) M\$	Pasivos aumento (disminución) M\$
	<b>Saldo inicial</b>	<b>122.963</b>	<b>515.644</b>	<b>229.017</b>
Provisión de vacaciones	3.910	-	4.158	-
Provisión de obsolescencia	1.882	-	244	-
Provisión deudores incobrables	(11.230)	-	1.998	-
Provisión indemnización años de servicio	(1.317)	-	(1.709)	-
Ingresos anticipados	1.836	-	(110.745)	-
Activo en leasing neto de obligaciones	-	329	-	548
Diferencia entre depreciación acelerada-lineal	-	14.991	-	8.237
Revaluación Propiedades, plantas y equipos	-	(104.850)	-	(34.086)
Revaluación propiedades de inversión	-	6.336	-	9.147
<b>Movimiento del impuesto diferido</b>	<b>(4.919)</b>	<b>(83.194)</b>	<b>(106.054)</b>	<b>(16.154)</b>
<b>Totales</b>	<b>118.044</b>	<b>432.450</b>	<b>122.963</b>	<b>515.644</b>

La recuperación de los saldos de activos por impuestos diferidos depende de la obtención de utilidades tributarias suficientes en el futuro. La Administración considera que las proyecciones de utilidades futuras cubren lo necesario para recuperar estos activos.

## 16. PASIVOS FINANCIEROS

El detalle de este rubro para los cierres al 31 de diciembre de 2018 y 2017, es el siguiente:

### 16.1. Clase de pasivos financieros.

Pasivo financiero	Moneda	31/12/2018		31/12/2017	
		Corrientes M\$	No corrientes M\$	Corrientes M\$	No corrientes M\$
Préstamos bancarios	\$	76.518	103.448	71.154	179.256
<b>Total</b>		<b>76.518</b>	<b>103.448</b>	<b>71.154</b>	<b>179.256</b>

### 16.2. Préstamos bancarios - desglose de monedas y vencimientos.

Saldos al 31 de diciembre de 2018

Banco	Moneda	Tipo Amortización	Tasa efectiva mensual	Corriente	No Corriente		Total No Corriente
				Total Corriente	Vencimiento		
				31/12/2018 M\$	Más de un año y menos de tres M\$	Más de tres años M\$	31/12/2018 M\$
Banco Chile	\$	Al vencimiento	0,63%	40.989	43.707	11.476	55.183
Banco Chile	\$	Al Vencimiento	0,63%	35.529	38.237	10.028	48.265
		<b>Totales</b>		<b>76.518</b>	<b>81.944</b>	<b>21.504</b>	<b>103.448</b>

Saldos al 31 de diciembre de 2017

Banco	Moneda	Tipo Amortización	Tasa efectiva mensual	Corriente	No Corriente		Total No Corriente
				Total Corriente	Vencimiento		
				31/12/2017 M\$	Más de un año y menos de tres M\$	Más de tres años M\$	31/12/2017 M\$
Banco Chile	\$	Al vencimiento	0,63%	38.177	84.165	11.476	95.641
Banco Chile	\$	Al Vencimiento	0,63%	32.977	73.587	10.028	83.615
		<b>Totales</b>		<b>71.154</b>	<b>157.752</b>	<b>21.504</b>	<b>179.256</b>

## 17. CUENTAS COMERCIALES Y OTRAS CUENTAS POR PAGAR, CORRIENTES.

El detalle de este rubro al 31 de diciembre de 2018 y 2017 es el siguiente:

Cuentas por pagar comerciales y otras cuentas por pagar	Corrientes		No corrientes	
	31.12.2018 M\$	31.12.2017 M\$	31.12.2018 M\$	31.12.2017 M\$
Proveedores energía	2.172.260	2.094.661	-	-
Proveedores nacionales.	988.311	1.257.338	-	-
Otros proveedores nacionales	-	643	-	-
Impuesto al valor agregado (IVA)	76.669	17.881	-	-
Provisiones varias	111.403	90.614	-	-
Letras por pagar	39.917	62.323	-	-
Retenciones	116.895	115.621	-	-
Acreedores ex socios	-	-	25.571	25.571
<b>Total</b>	<b>3.505.455</b>	<b>3.639.081</b>	<b>25.571</b>	<b>25.571</b>

### 17.1. Riesgo de crédito

Este riesgo está referido a la capacidad de terceros a cumplir con sus obligaciones financieras con la Cooperativa. Dentro de las partidas expuestas a este riesgo se distinguen 2 categorías:

- a) Activos financieros - Corresponden a los saldos de efectivo y equivalentes al efectivo, depósitos a plazo y valores negociables en general. La capacidad de la Cooperativa de recuperar estos fondos a su vencimiento depende de la solvencia del banco en que se encuentren depositados.

Deudores por ventas – En lo referente al riesgo de crédito correspondientes a las cuentas por cobrar provenientes de la actividad comercial, este riesgo es históricamente muy limitado dado el reducido plazo de cobro y una escasa concentración de la deuda, hace que no se acumulen montos significativos con respecto a volumen de ventas.

### 17.2. Riesgo de liquidez

Este riesgo está asociado a la capacidad de la Cooperativa para amortizar o refinanciar, a precios de mercado razonables, los compromisos financieros adquiridos, y a su capacidad para ejecutar sus planes de negocios con fuentes de financiamiento estables.

**18. PROVISIONES POR BENEFICIOS A LOS EMPLEADOS.**

El detalle de este rubro al 31 de diciembre de 2018 y 2017 es el siguiente:

Provisión por beneficio a los empleados	Corrientes	
	31.12.2018 M\$	31.12.2017 M\$
Provisión vacaciones	118.483	106.534
Provisión bonos personal	70.794	36.388
<b>Total</b>	<b>189.277</b>	<b>142.922</b>

Provisión por beneficio a los empleados	No Corrientes	
	31.12.2018 M\$	31.12.2017 M\$
Provisión I.A.S.	253.215	281.458
<b>Total</b>	<b>253.215</b>	<b>281.458</b>

**19. OTROS PASIVOS NO FINANCIEROS.**

El detalle de este rubro al 31 de diciembre de 2018 y 2017 es el siguiente:

Otros pasivos no financieros	Corrientes		No corriente	
	31.12.2018 M\$	31.12.2017 M\$	31.12.2018 M\$	31.12.2017 M\$
Anticipo clientes	25.396	25.658	-	-
Ingresos anticipados.	30.579	20.997	-	-
Otros	569	710	-	-
Aportes reembolsables	-	-	29.737	29.737
Aportes F.N.D.R.	-	-	101.240	101.240
<b>Total</b>	<b>56.544</b>	<b>47.365</b>	<b>130.977</b>	<b>130.977</b>

## 20. PATRIMONIO

De conformidad con lo dispuesto en el inciso tercero del artículo 25 de la Ley General de Cooperativas, la participación de los socios en el patrimonio de las cooperativas debe expresarse en cuotas, cuyo valor estará compuesto por la suma de sus aportes de capital, más las reservas voluntarias. La resolución N° 324 del Departamento de Cooperativas del Ministerio de Economía, establece la forma en que la Cooperativa debe determinar el número de cuotas de participación.

### 20.1. Ajuste Monetario Artículo 34

Ajuste monetario Ley Art 34 de Ley General de Cooperativas. De acuerdo a resolución Exenta N° 1321 de fecha 11 de junio de 2013 y artículo 34 de la Ley General de Cooperativas, la entidad ha reconocido efecto patrimonial por ajuste al valor de sus inversiones permanentes.

## 21. POLÍTICAS DE INVERSIÓN Y FINANCIAMIENTO

La Cooperativa, dispone de flujos de ingresos que le permiten financiar sus planes y programas debidamente administrados, los que se rigen por los respectivos presupuestos de gastos e inversiones previamente aprobados por el Consejo de Administración.

## 22. INGRESOS POR ACTIVIDADES ORDINARIAS.

### 22.1. Ingresos Ordinarios

El siguiente es el detalle de los ingresos ordinarios para los ejercicios terminados al 31 de diciembre de 2018 y 2017.

Ingresos de actividades ordinarias	01.01.2018	01.01.2017
	31.12.2018	31.12.2017
	<u>M\$</u>	<u>M\$</u>
Ingresos por ventas de suministro eléctrico.	12.779.118	10.674.742
Ingreso por corte y reposición	34.148	30.854
Ingresos por venta de proyectos.	280.224	753.567
Venta productos terceros sucursal Lautaro	675.582	806.565
Venta productos terceros casa matriz	1.856.721	1.955.012
Venta productos socios sucursal Lautaro	231.272	300.235
Venta productos socios casa matriz	578.623	688.240
Venta productos terceros Angol	608.169	119.888
<b>Total</b>	<b>17.043.857</b>	<b>15.329.103</b>



## 22.2. Otros ingresos, por función.

El siguiente es el detalle de otros ingresos de operación para los ejercicios terminados al 31 de diciembre de 2018 y 2017.

Otros ingresos por función.	01.01.2018 31.12.2018 M\$	01.01.2017 31.12.2017 M\$
Arriendos percibidos	28.360	-
Otros ingresos fuera de explotación.	222.989	307.687
Ingresos por fletes	17.317	18.627
Ingresos por intereses, repactaciones y mora	374.061	281.599
Servicios administrativos	4.023	-
Ingresos por estacionamientos	9.953	3.045
Ingresos por publicidad y rebate	59.231	24.149
Ingresos por recaudación	4.518	4.610
Ingresos por recuperación de cobranza	20.444	18.324
Utilidad por P.A. construidos	228.191	1.277.909
<b>Total</b>	<b>969.087</b>	<b>1.935.950</b>

## 23. COMPOSICIÓN DE RESULTADOS RELEVANTES.

El detalle de los costos relevantes para los ejercicios 2018 y 2017, es el siguiente:

Gastos del Estado de Resultado por Función	01.01.2018 31.12.2018 M\$	01.01.2017 31.12.2017 M\$
Costo de venta	13.296.690	12.235.555
Costos de administración	3.479.486	2.987.481
Otros gastos por función.	312.221	270.048
<b>Total</b>	<b>17.088.397</b>	<b>15.493.084</b>

### 23.1. Gastos por naturaleza.

Gastos por naturaleza	01.01.2018 31.12.2018 M\$	01.01.2017 31.12.2017 M\$
Costo de venta suministro.	8.541.572	7.419.284
Compra productos	3.128.351	3.031.670
Costo venta proyectos.	148.680	395.765
Gasto de personal.	2.093.083	1.868.013
Gastos de administración.	2.359.362	2.010.703
Depreciación y amortizaciones	817.349	767.649
<b>Total</b>	<b>17.088.397</b>	<b>15.493.084</b>

## RESULTADO FINANCIERO

El detalle de los costos financieros para los ejercicios 2018 y 2017, es el siguiente:

<b>Resultado financiero</b>	<b>01.01.2018 31.12.2018 M\$</b>	<b>01.01.2017 31.12.2017 M\$</b>
Ingresos financieros.		
Intereses por ventas.	147.065	137.768
Intereses por inversiones.	48.135	73.878
Interese ganado en fondo mutuo	1.392	7.804
<b>Total ingresos financieros.</b>	<b>196.592</b>	<b>219.450</b>
<b>Costos financieros.</b>		
Gastos financieros.	(46.536)	(48.347)
<b>Total costos financieros.</b>	<b>(46.536)</b>	<b>(48.347)</b>
Unidad de reajuste.	5.984	(470)
<b>Total resultados por unidad de reajustes</b>	<b>5.984</b>	<b>(470)</b>
<b>Total resultado financiero</b>	<b>156.040</b>	<b>170.633</b>

## 24. GASTO POR IMPUESTO A LAS GANANCIAS

<b>(Gasto) Ingreso por impuesto a las ganancias por partes corriente y diferida</b>	<b>01.01.2018 31.12.2018 M\$</b>	<b>01.01.2017 31.12.2017 M\$</b>
<b>Impuesto corrientes a las ganancias</b>		
Gasto por impuestos corrientes, neto	(178.284)	(179.296)
<b>Total gasto por impuestos corrientes a las ganancias, neto</b>	<b>(178.284)</b>	<b>(179.296)</b>
<b>Impuestos diferidos</b>		
(Gasto) o ingreso por impuesto diferidos, neto	78.274	(89.898)
<b>Total (Gasto) o ingreso por impuesto diferidos, neto</b>	<b>78.274</b>	<b>(89.898)</b>
<b>(Gasto) ingreso por impuesto a las ganancias</b>	<b>(100.010)</b>	<b>(269.194)</b>

## 25. CONTINGENCIAS Y RESTRICCIONES

### 25.1. Juicios pendientes

Existe proceso de reclamación contra Liquidación N°125, emitida por el Servicio de Impuestos Internos unidad Los Ángeles por un monto de M\$90.000, la cual podría significar un desembolso económico que no afectaría su patrimonio o estabilidad económica.

## 26. GARANTÍAS

### 26.1. Garantías directas

Al 31 de diciembre de 2018 y 2017 no existen garantías directas que requieran su revelación en los estados financieros y en sus Notas explicativas.

### 26.2. Hipotecas

La Cooperativa al 31 de diciembre 2018 y 2017 mantiene los siguientes compromisos:

- a) Existe hipoteca general sobre el inmueble del Conjunto Habitacional Gabriela Mistral a favor del Banco Santander.

## 27. MEDIO AMBIENTE

Al 31 diciembre de 2018 y 2017, la Cooperativa no ha efectuado desembolsos significativos asociados a gastos medio ambientales.

## 28. HECHOS POSTERIORES

Entre el 31 de diciembre de 2018 y la fecha de emisión de estos estados financieros, no han ocurrido hechos de carácter financiero o de otra índole que afecten en forma significativa los saldos o interpretaciones de los presentes estados financieros.

JOSE LUIS NEIRA VELOSO  
GERENTE GENERAL

LUIS RIQUELME MORA  
JEFE DEPTO. CONTABILIDAD

# Memoria Anual **2018**



**coopelan**

*más energía ...más servicio*













**coopelan**  
*más energía ...más servicio*

[www.coopelan.cl](http://www.coopelan.cl)

